

αριθμός Μελέτης 4/2024

Διακήρυξη Διαγωνισμού

**«Προμήθεια και εγκατάσταση μονάδας αφαλάτωσης
1.000m³/ημέρα με χρήση ΑΠΕ, σε αντικατάσταση
υφιστάμενων μονάδων της ίδιας δυναμικότητας στο
εργοστάσιο αφαλάτωσης Ερμούπολης».**

με εκτιμώμενη αξία 1.000.000,00 Ευρώ χωρίς ΦΠΑ

Περιεχόμενα

ΑΡΙΘΜΟΣ ΜΕΛΕΤΗΣ 4/2024 ΔΙΑΚΗΡΥΞΗ ΔΙΑΓΩΝΙΣΜΟΥ	1
«ΠΡΟΜΗΘΕΙΑ ΚΑΙ ΕΓΚΑΤΑΣΤΑΣΗ ΜΟΝΆΔΑΣ ΑΦΑΛΆΤΩΣΗΣ 1.000Μ³/ΗΜΕΡΑ ΜΕ ΧΡΉΣΗ ΑΠΕ, ΣΕ ΑΝΤΙΚΑΤΆΣΤΑΣΗ ΥΦΙΣΤΆΜΕΝΩΝ ΜΟΝΆΔΩΝ ΤΗΣ ΊΔΙΑΣ ΔΥΝΑΜΙΚΌΤΗΤΑΣ ΣΤΟ ΕΡΓΟΣΤΆΣΙΟ ΑΦΑΛΆΤΩΣΗΣ ΕΡΜΌΥΠΟΛΗΣ»	1
ΜΕ ΕΚΤΙΜΏΜΕΝΗ ΑΞΙΑ 1.000.000,00 ΕΥΡΏ ΧΩΡΪΣ ΦΠΑ	1
ΠΕΡΙΕΧΌΜΕΝΑ	2
ΑΝΑΘΕΤΟΥΣΑ ΑΡΧΗ ΚΑΙ ΑΝΤΙΚΕΙΜΕΝΟ ΣΥΜΒΑΣΗΣ	4
1.1 ΣΤΟΙΧΕΙΑ ΑΝΑΘΕΤΟΝΤΑ ΦΟΡΕΑ	4
1.2 ΣΤΟΙΧΕΙΑ ΔΙΑΔΙΚΑΣΙΑΣ - ΧΡΗΜΑΤΟΔΟΤΗΣΗ	4
1.3 ΣΥΝΟΠΤΙΚΗ ΠΕΡΙΓΡΑΦΗ ΦΥΣΙΚΟΥ ΚΑΙ ΟΙΚΟΝΟΜΙΚΟΥ ΑΝΤΙΚΕΙΜΕΝΟΥ ΤΗΣ ΣΥΜΒΑΣΗΣ	5
1.4 ΘΕΣΜΙΚΟ ΠΛΑΙΣΙΟ	5
1.5 ΠΡΟΘΕΣΜΙΑ ΠΑΡΑΛΑΒΗΣ ΠΡΟΣΦΟΡΩΝ	7
1.6 ΔΗΜΟΣΙΟΤΗΤΑ	7
1.7 ΑΡΧΕΣ ΕΦΑΡΜΟΖΟΜΕΝΕΣ ΣΤΗ ΔΙΑΔΙΚΑΣΙΑ ΣΥΝΑΨΗΣ.....	7
2. ΓΕΝΙΚΟΙ ΚΑΙ ΕΙΔΙΚΟΙ ΟΡΟΙ ΣΥΜΜΕΤΟΧΗΣ	9
2.1 ΓΕΝΙΚΕΣ ΠΛΗΡΟΦΟΡΙΕΣ	9
2.1.1 Έγγραφα της σύμβασης.....	9
2.1.2 Επικοινωνία - Πρόσβαση στα έγγραφα της Σύμβασης.....	9
2.1.3 Παροχή Διευκρινίσεων	9
2.1.4 Γλώσσα	9
2.1.5 Εγγυήσεις.....	10
2.1.6 Προστασία Προσωπικών Δεδομένων	10
2.2 ΔΙΚΑΙΩΜΑ ΣΥΜΜΕΤΟΧΗΣ - ΚΡΙΤΗΡΙΑ ΠΟΙΟΤΙΚΗΣ ΕΠΙΛΟΓΗΣ	11
2.2.1 Δικαίωμα συμμετοχής	11
2.2.2 Εγγύηση συμμετοχής	11
2.2.3 Λόγοι αποκλεισμού.....	12
2.2.4 Καταλληλότητα άσκησης επαγγελματικής δραστηριότητας	16
2.2.5.Οικονομική και χρηματοοικονομική επάρκεια	17
2.2.6.Τεχνική και επαγγελματική ικανότητα	17
2.2.7. -Πρότυπα διασφάλισης ποιότητας και πρότυπα περιβαλλοντικής διαχείρισης	17
2.2.8 Στήριξη στην ικανότητα τρίτων – Υπεργολαβία.....	17
2.2.9 Κανόνες απόδειξης ποιοτικής επιλογής	18
2.2.9.1 Προκαταρκτική απόδειξη κατά την υποβολή προσφορών	19
2.2.9.2 Αποδεικτικά μέσα.....	20
2.3 ΚΡΙΤΗΡΙΑ ΑΝΑΘΕΣΗΣ.....	27
2.3.1 Κριτήριο ανάθεσης	27
2.4 ΚΑΤΑΡΤΙΣΗ - ΠΕΡΙΕΧΟΜΕΝΟ ΠΡΟΣΦΟΡΩΝ	27
2.4.1 Γενικοί όροι υποβολής προσφορών	27
2.4.2 Χρόνος και Τρόπος υποβολής προσφορών	28
2.4.3 Περιεχόμενα Φακέλου «Δικαιολογητικά Συμμετοχής - Τεχνική Προσφορά»	30
2.4.3.1 Δικαιολογητικά Συμμετοχής	30
2.4.3.2 Τεχνική προσφορά.....	31
2.4.4 Περιεχόμενα Φακέλου «Οικονομική Προσφορά» / Τρόπος σύνταξης και υποβολής οικονομικών προσφορών.....	31
2.4.5 Χρόνος ισχύος των προσφορών.....	32
2.4.6 Λόγοι απόρριψης προσφορών	32
3. ΔΙΕΝΕΡΓΕΙΑ ΔΙΑΔΙΚΑΣΙΑΣ - ΑΞΙΟΛΟΓΗΣΗ ΠΡΟΣΦΟΡΩΝ	34
3.1 ΑΠΟΣΦΡΑΓΙΣΗ ΚΑΙ ΑΞΙΟΛΟΓΗΣΗ ΠΡΟΣΦΟΡΩΝ	34
3.1.1 Ηλεκτρονική αποσφράγιση προσφορών.....	34
3.1.2 Αξιολόγηση προσφορών.....	34
3.2 ΠΡΟΣΚΛΗΣΗ ΥΠΟΒΟΛΗΣ ΔΙΚΑΙΟΛΟΓΗΤΙΚΩΝ ΠΡΟΣΩΡΙΝΟΥ ΑΝΑΔΟΧΟΥ - ΔΙΚΑΙΟΛΟΓΗΤΙΚΑ ΠΡΟΣΩΡΙΝΟΥ ΑΝΑΔΟΧΟΥ	36
3.3 ΚΑΤΑΚΥΡΩΣΗ - ΣΥΝΑΨΗ ΣΥΜΒΑΣΗΣ	37
3.4 ΠΡΟΔΙΚΑΣΤΙΚΕΣ ΠΡΟΣΦΥΓΕΣ - ΠΡΟΣΩΡΙΝΗ ΚΑΙ ΟΡΙΣΤΙΚΗ ΔΙΚΑΣΤΙΚΗ ΠΡΟΣΤΑΣΙΑ	38
3.5 ΜΑΤΑΙΩΣΗ ΔΙΑΔΙΚΑΣΙΑΣ	41
4. ΟΡΟΙ ΕΚΤΕΛΕΣΗΣ ΤΗΣ ΣΥΜΒΑΣΗΣ	42

24PROC015353471 2024-08-30

4.1	ΕΓΓΥΗΣΕΙΣ (ΚΑΛΗΣ ΕΚΤΕΛΕΣΗΣ, ΚΑΛΗΣ ΛΕΙΤΟΥΡΓΙΑΣ).....	42
4.2	ΣΥΜΒΑΤΙΚΟ ΠΛΑΙΣΙΟ - ΕΦΑΡΜΟΣΤΕΑ ΝΟΜΟΘΕΣΙΑ	43
4.3	ΌΡΟΙ ΕΚΤΕΛΕΣΗΣ ΤΗΣ ΣΥΜΒΑΣΗΣ	43
4.4	ΥΠΕΡΓΟΛΑΒΙΑ	43
4.5	ΤΡΟΠΟΠΟΙΗΣΗ ΣΥΜΒΑΣΗΣ ΚΑΤΑ ΤΗ ΔΙΑΡΚΕΙΑ ΤΗΣ	44
4.6	ΔΙΚΑΙΩΜΑ ΜΟΝΟΜΕΡΟΥΣ ΛΥΣΗΣ ΤΗΣ ΣΥΜΒΑΣΗΣ	44
5.	ΕΙΔΙΚΟΙ ΟΡΟΙ ΕΚΤΕΛΕΣΗΣ ΤΗΣ ΣΥΜΒΑΣΗΣ	46
5.1	ΤΡΟΠΟΣ ΠΛΗΡΩΜΗΣ	46
5.2	ΚΗΡΥΞΗ ΟΙΚΟΝΟΜΙΚΟΥ ΦΟΡΕΑ ΕΚΠΤΩΤΟΥ - ΚΥΡΩΣΕΙΣ	46
5.3	ΔΙΟΙΚΗΤΙΚΕΣ ΠΡΟΣΦΥΓΕΣ ΚΑΤΑ ΤΗ ΔΙΑΔΙΚΑΣΙΑ ΕΚΤΕΛΕΣΗΣ ΤΩΝ ΣΥΜΒΑΣΕΩΝ.....	48
5.4	ΔΙΚΑΣΤΙΚΗ ΕΠΙΛΥΣΗ ΔΙΑΦΟΡΩΝ	48
6.	ΧΡΟΝΟΣ ΚΑΙ ΤΡΟΠΟΣ ΕΚΤΕΛΕΣΗΣ	49
6.1	ΧΡΟΝΟΣ ΠΑΡΑΔΟΣΗΣ ΥΛΙΚΩΝ.....	49
6.2	ΠΑΡΑΛΑΒΗ ΥΛΙΚΩΝ - ΧΡΟΝΟΣ ΚΑΙ ΤΡΟΠΟΣ ΠΑΡΑΛΑΒΗΣ ΥΛΙΚΩΝ	49
6.3	ΕΙΔΙΚΟΙ ΟΡΟΙ ΝΑΥΛΩΣΗΣ – ΑΣΦΑΛΙΣΗΣ - ΑΝΑΚΟΙΝΩΣΗΣ ΦΟΡΤΩΣΗΣ ΚΑΙ ΠΟΙΟΤΙΚΟΥ ΕΛΕΓΧΟΥ ΣΤΟ ΕΞΩΤΕΡΙΚΟ.....	50
6.4	ΑΠΟΡΡΙΨΗ ΣΥΜΒΑΤΙΚΩΝ ΥΛΙΚΩΝ – ΑΝΤΙΚΑΤΑΣΤΑΣΗ.....	50
6.5	ΔΕΙΓΜΑΤΑ – ΔΕΙΓΜΑΤΟΛΗΨΙΑ – ΕΡΓΑΣΤΗΡΙΑΚΕΣ ΕΞΕΤΑΣΕΙΣ	51
6.6	ΕΓΓΥΗΜΕΝΗ ΛΕΙΤΟΥΡΓΙΑ ΠΡΟΜΗΘΕΙΑΣ	51
6.7	ΑΝΑΠΡΟΣΑΡΜΟΓΗ ΤΙΜΗΣ	51
ΠΑΡΑΡΤΗΜΑΤΑ.....	52
ΠΑΡΑΡΤΗΜΑ Ι – ΤΕΧΝΙΚΗ ΠΕΡΙΓΡΑΦΗ - ΤΕΧΝΙΚΕΣ ΠΡΟΔΙΑΓΡΑΦΕΣ.....	53
ΠΑΡΑΡΤΗΜΑ ΙΙ – ΠΡΟΫΠΟΛΟΓΙΣΜΟΣ (ΠΡΟΣΑΡΜΟΣΜΕΝΟ ΑΠΟ ΤΟΝ ΑΝΑΘΕΤΟΝΤΑ ΦΟΡΕΑ).....	76
ΠΑΡΑΡΤΗΜΑ ΙΙΙ – Ε.Ε.Ε.Σ. (ΠΡΟΣΑΡΜΟΣΜΕΝΟ ΑΠΟ ΤΟΝ ΑΝΑΘΕΤΟΝΤΑ ΦΟΡΕΑ) [ΥΠΟΧΡΕΩΤΙΚΟ].....	77
ΠΑΡΑΡΤΗΜΑ ΙV – ΕΙΔΙΚΗ ΣΥΓΓΡΑΦΗ ΥΠΟΧΡΕΩΣΕΩΝ (ΠΡΟΣΑΡΜΟΣΜΕΝΟ ΑΠΟ ΤΟΝ ΑΝΑΘΕΤΟΝΤΑ ΦΟΡΕΑ).....	106
ΠΑΡΑΡΤΗΜΑ V – ΥΠΟΔΕΙΓΜΑ ΟΙΚΟΝΟΜΙΚΗΣ ΠΡΟΣΦΟΡΑΣ	116
ΠΑΡΑΡΤΗΜΑ VI – ΣΧΕΔΙΟ ΣΥΜΒΑΣΗΣ ΠΡΟΜΗΘΕΙΑΣ.....	117
ΠΑΡΑΡΤΗΜΑ VII – ΥΠΟΔΕΙΓΜΑΤΑ ΕΓΓΥΗΤΙΚΩΝ ΕΠΙΣΤΟΛΩΝ.....	121
ΠΑΡΑΡΤΗΜΑ VIII – ΦΥΛΛΑ ΣΥΜΜΟΡΦΩΣΗΣ	126
ΠΑΡΑΡΤΗΜΑ ΙX – ΣΧΕΔΙΟ ΓΕΝΙΚΗΣ ΔΙΑΤΑΞΗΣ ΜΟΝΑΔΑΣ ΑΦΑΛΑΤΩΣΗΣ	130
ΠΑΡΑΡΤΗΜΑ Χ – ΣΧΕΔΙΟ ΓΕΝΙΚΗΣ ΔΙΑΤΑΞΗΣ Φ/Β ΠΑΝΕΛ ΚΑΙ ΜΟΝΟΓΡΑΜΜΙΚΟ ΔΙΑΓΡΑΜΜΑ	131

ΑΝΑΘΕΤΟΥΣΑ ΑΡΧΗ ΚΑΙ ΑΝΤΙΚΕΙΜΕΝΟ ΣΥΜΒΑΣΗΣ**1.1 Στοιχεία Αναθέτοντα Φορέα**

Επωνυμία	ΔΗΜΟΤΙΚΗ ΕΠΙΧΕΙΡΗΣΗ ΥΔΡΕΥΣΗΣ ΑΠΟΧΕΤΕΥΣΗΣ ΣΥΡΟΥ
Ταχυδρομική διεύθυνση	ΘΥΜ. ΣΠΕΡΧΕΙΟΥ 16
Πόλη	ΕΡΜΟΥΠΟΛΗ ΣΥΡΟΥ
Ταχυδρομικός Κωδικός	84100
Τηλέφωνο	2281087929
Φαξ	2281088100
Ηλεκτρονικό Ταχυδρομείο	info@deyasyr.gr
Αρμόδιος για πληροφορίες	Γεώργιος Χαλαβαζής
Γενική Διεύθυνση στο διαδίκτυο (URL)	www.deyasyr.gr

Είδος Αναθέτοντος Φορέα

Ο αναθέτων φορέας είναι Δημοτική Επιχείρηση Ύδρευσης Αποχέτευσης του Δήμου Σύρου - Ερμούπολης και ανήκει στον υποτομέα ΟΤΑ.

Κύρια δραστηριότητα Α.Α.

Η κύρια δραστηριότητα του Αναθέτοντος Φορέα είναι η Ύδρευση και Αποχέτευση στο Δήμου Σύρου - Ερμούπολης.

Εφαρμοστέο εθνικό δίκαιο είναι το Ελληνικό.

Η σύμβαση ανατίθεται από τη Δημοτική Επιχείρηση Ύδρευσης Αποχέτευσης Σύρου (Δ.Ε.Υ.Α.Σ.), υποτομέα Ο.Τ.Α..

Στοιχεία Επικοινωνίας

α) Κάθε είδους επικοινωνία και ανταλλαγή πληροφοριών πραγματοποιείται μέσω του ΕΣΗΔΗΣ Προμήθειες και Υπηρεσίες (εφεξής ΕΣΗΔΗΣ), το οποίο είναι προσβάσιμο από τη Διαδικτυακή Πύλη (www.promitheus.gov.gr) του ΟΠΣ ΕΣΗΔΗΣ.

Κάθε ενδιαφερόμενος έχει τη δυνατότητα απευθείας πρόσβασης στα στοιχεία και έγγραφα της παρούσας Δημόσιας Σύμβασης, στη Διαδικτυακή Πύλη «Προμηθεύς» του ΟΠΣ ΕΣΗΔΗΣ, ως εξής: <https://nepps-search.eprocurement.gov.gr/actSearch/resources/search/357818>, όπου 357818 είναι ο συστημικός αύξων αριθμός της σχετικής ηλεκτρονικής διαγωνιστικής διαδικασίας στο ΕΣΗΔΗΣ Π&Υ.

β) Περαιτέρω πληροφορίες είναι διαθέσιμες από την Διεύθυνση στο διαδίκτυο : www.deyasyr.gr

1.2 Στοιχεία Διαδικασίας - Χρηματοδότηση**Είδος διαδικασίας**

Ο διαγωνισμός θα διεξαχθεί με την ανοικτή διαδικασία του άρθρου 264 του ν. 4412/16.

Χρηματοδότηση της σύμβασης

Η παρούσα σύμβαση χρηματοδοτείται από Πιστώσεις του Προγράμματος Δημοσίων Επενδύσεων (Συλλογική Απόφαση **067/7**, με κωδικό εναρίθμου έργου **2024ΕΠ06770022**). Η Συλλογική Απόφαση που έχει εκδοθεί για την παρούσα διαδικασία και αποτελεί Ανάλυση Υποχρέωσης, έχει λάβει αρ. πρωτ. **7888/24-4-2024, ΑΔΑ 6ΘΙΙ3Η-2ΥΝ**).

Η σύμβαση περιλαμβάνεται στο υποέργο Νο 1. της Πράξης : «**Αναβάθμιση μονάδας αφαλάτωσης Ερμούπολης Σύρου**» η οποία έχει ενταχθεί στο Επιχειρησιακό Πρόγραμμα «**Νότιο Αιγαίο**» 2021-2027

24PROC015353471 2024-08-30

με βάση την Απόφαση Ένταξης με αρ. πρωτ 887/5-4-2024 του Περιφερειάρχη Νοτίου Αιγαίου και έχει λάβει κωδικό MIS **6003008**.

Η παρούσα σύμβαση χρηματοδοτείται από την Ευρωπαϊκή Ένωση (Ευρωπαϊκό Ταμείο Περιφερειακής Ανάπτυξης) και από εθνικούς πόρους μέσω του ΠΔΕ

Η δαπάνη για την εν λόγω σύμβαση θα βαρύνει την με Κ.Α.: 12.02.0219 σχετική πίστωση του προϋπολογισμού της ΔΕΥΑΣ για τα οικονομικά έτη 2024 και 2025.

1.3 Συνοπτική Περιγραφή φυσικού και οικονομικού αντικείμενου της σύμβασης

Αντικείμενο της σύμβασης είναι, η προμήθεια φορητής προκατασκευασμένης εντός δύο containers 40 feet (12 μέτρων) έκαστο, μονάδας αφαλάτωσης θαλασσινού ύδατος δυνατότητας παραγωγής 1000 m³/ημέρα πόσιμο νερού, σύμφωνα με τις τεχνικές προδιαγραφές της παρούσας μελέτης. Η μονάδα, θα λειτουργεί με τη μέθοδο της Αντίστροφης Όσμωσης (R.O.), θα είναι προκατασκευασμένη και έτοιμη προς λειτουργία, εργονομικά πλήρως εγκατεστημένη εντός των μεταλλικών containers. Η μονάδα θα συνοδεύεται από την προμήθεια και εγκατάσταση συστοιχίας ηλιακών φωτοβολταϊκών στοιχείων, ισχύος τουλάχιστον 70 Kw, τον αναγκαίο εξοπλισμό σύνδεσης και αποθήκευσης της ενέργειας ώστε να καλύπτει μέρος των ενεργειακών αναγκών της εν λόγω μονάδας αφαλάτωσης. Τα φωτοβολταϊκά στοιχεία θα εγκατασταθούν στην οροφή του κυρίως κτιρίου του εργοστασίου αφαλάτωσης, συνολικής επιφάνειας 400 τετρ. μέτρων.

Ο περιληπτικός τίτλος που περιγράφει το αντικείμενο της συγκεκριμένης προμήθειας είναι:

«Προμήθεια και εγκατάσταση μονάδας αφαλάτωσης 1.000m³/ημέρα με χρήση ΑΠΕ, σε αντικατάσταση υφιστάμενων μονάδων της ίδιας δυναμικότητας στο εργοστάσιο αφαλάτωσης Ερμούπολης».

Τα προς προμήθεια είδη κατατάσσονται στους ακόλουθους κωδικούς του Κοινού Λεξιλογίου δημοσίων συμβάσεων (CPV) : **42912340-7 , 09331200-0**.

Η αξία της σύμβασης ανέρχεται στο ποσό των **1.240.000,00 €** συμπεριλαμβανομένου του ΦΠΑ 24% (προμήθεια υλικών και υπηρεσιών: 1.000.000,00€ και ΦΠΑ: 240.000,00€), όπως αναλύεται στον Προϋπολογισμό της προμήθειας, ο οποίος αποτελεί αναπόσπαστο μέρος της παρούσας διακήρυξης ως το Παράρτημα VI αυτής.

Η διάρκεια της σύμβασης ορίζεται σε **εκατό πενήντα (150) ημέρες** από την ημερομηνία υπογραφής της σύμβασης.

Αναλυτική περιγραφή του φυσικού και οικονομικού αντικείμενου της σύμβασης δίδεται στο ΠΑΡΑΡΤΗΜΑ 1: Τεχνική Περιγραφή της προμήθειας.

Η σύμβαση θα ανατεθεί με το κριτήριο της πλέον συμφέρουσας από οικονομική άποψη προσφοράς, βάσει τιμής.

1.4 Θεσμικό πλαίσιο

Η ανάθεση και εκτέλεση της σύμβασης διέπονται από την κείμενη νομοθεσία και τις κατ' εξουσιοδότηση αυτής εκδοθείσες κανονιστικές πράξεις, όπως ισχύουν και ιδίως:

του ν. 4412/2016 (Α' 147) "Δημόσιες Συμβάσεις Έργων, Προμηθειών και Υπηρεσιών (προσαρμογή στις Οδηγίες 2014/24/ ΕΕ και 2014/25/ΕΕ)"»

του ν. 4622/19 (Α' 133) «Επιτελικό Κράτος: οργάνωση, λειτουργία & διαφάνεια της Κυβέρνησης, των κυβερνητικών οργάνων & της κεντρικής δημόσιας διοίκησης» και ιδίως του άρθρου 37

του ν. 4700/2020 (Α' 127) «Ενιαίο κείμενο Δικονομίας για το Ελεγκτικό Συνέδριο, ολοκληρωμένο νομοθετικό πλαίσιο για τον προσυμβατικό έλεγχο, τροποποιήσεις στον Κώδικα Νόμων για το Ελεγκτικό Συνέδριο, διατάξεις για την αποτελεσματική απονομή της δικαιοσύνης και άλλες διατάξεις» και ιδίως των άρθρων 324-337

24PROC015353471 2024-08-30

του ν. 4013/2011 (Α' 204) «Σύσταση ενιαίας Ανεξάρτητης Αρχής Δημοσίων Συμβάσεων και Κεντρικού Ηλεκτρονικού Μητρώου Δημοσίων Συμβάσεων...»,

του ν. 3548/2007 (Α' 68) «Καταχώριση δημοσιεύσεων των φορέων του Δημοσίου στο νομαρχιακό και τοπικό Τύπο και άλλες διατάξεις»,

του ν. 4601/2019 (Α' 44) «Εταιρικοί μετασχηματισμοί και εναρμόνιση του νομοθετικού πλαισίου με τις διατάξεις της Οδηγίας 2014/55/ΕΕ του Ευρωπαϊκού Κοινοβουλίου και του Συμβουλίου της 16ης Απριλίου 2014 για την έκδοση ηλεκτρονικών τιμολογίων στο πλαίσιο δημόσιων συμβάσεων και λοιπές διατάξεις»

του ν. 3310/2005 (Α' 30) «Μέτρα για τη διασφάλιση της διαφάνειας και την αποτροπή καταστρατηγήσεων κατά τη διαδικασία σύναψης δημοσίων συμβάσεων», του π.δ/τος 82/1996 (Α' 66) «Ονομαστικοποίηση μετοχών Ελληνικών Ανωνύμων Εταιρειών που μετέχουν στις διαδικασίες ανάληψης έργων ή προμηθειών του Δημοσίου ή των νομικών προσώπων του ευρύτερου δημόσιου τομέα», της κοινής απόφασης των Υπουργών Ανάπτυξης και Επικρατείας με αρ. 20977/2007 (Β' 1673) σχετικά με τα «Δικαιολογητικά για την τήρηση των μητρώων του ν.3310/2005, όπως τροποποιήθηκε με το ν.3414/2005», καθώς και των υπουργικών αποφάσεων, οι οποίες εκδίδονται, κατ' εξουσιοδότηση του άρθρου 65 του ν. 4172/2013 (Α'167) για τον καθορισμό: α) των μη «συνεργάσιμων φορολογικά» κρατών και β) των κρατών με «προνομιακό φορολογικό καθεστώς»

του π.δ. 39/2017 (Α' 64) «Κανονισμός εξέτασης προδικαστικών προσφυγών ενώπιων της Α.Ε.Π.Π.»

της υπ' αριθμ. 57654/22.05.2017 Απόφασης του Υπουργού Οικονομίας και Ανάπτυξης με θέμα : "Ρύθμιση ειδικότερων θεμάτων λειτουργίας και διαχείρισης του Κεντρικού Ηλεκτρονικού Μητρώου Δημοσίων Συμβάσεων (ΚΗΜΔΗΣ)" (Β' 1781)

της με αρ. 64233 Κοινή Υπουργική Απόφαση (ΦΕΚ Β' 2453/09.06.21) «Ρυθμίσεις τεχνικών τεχνικών ζητημάτων που αφορούν την ανάθεση και εκτέλεση των Δημοσίων Συμβάσεων Προμηθειών και Υπηρεσιών με χρήση των επιμέρους εργαλείων και διαδικασιών του Εθνικού Συστήματος Ηλεκτρονικών Δημοσίων Συμβάσεων (ΕΣΗΔΗΣ)».

της αριθμ. Κ.Υ.Α. οικ. 60967 ΕΞ 2020 (Β' 2425/18.06.2020) «Ηλεκτρονική Τιμολόγηση στο πλαίσιο των Δημόσιων Συμβάσεων δυνάμει του ν. 4601/2019» (Α' 44)

της αριθμ. 63446/2021 Κ.Υ.Α. (Β' 2338/02.06.2020) «Καθορισμός Εθνικού Μορφότυπου ηλεκτρονικού τιμολογίου στο πλαίσιο των Δημοσίων Συμβάσεων».

του ν. 3419/2005 (Α' 297) «Γενικό Εμπορικό Μητρώο (Γ.Ε.ΜΗ.) και εκσυγχρονισμός της Επιμελητηριακής Νομοθεσίας»

του ν. 4635/2019 (Α'167) « Επενδύω στην Ελλάδα και άλλες διατάξεις» και ιδίως των άρθρων 85 επ.

του ν. 4270/2014 (Α' 143) «Αρχές δημοσιονομικής διαχείρισης και εποπτείας (ενσωμάτωση της Οδηγίας 2011/85/ΕΕ) – δημόσιο λογιστικό και άλλες διατάξεις»

του π.δ. 80/2016 (Α' 145) «Ανάληψη υποχρεώσεων από τους Διατάκτες»

της παρ. Ζ του Ν. 4152/2013 (Α' 107) «Προσαρμογή της ελληνικής νομοθεσίας στην Οδηγία 2011/7 της 16.2.2011 για την καταπολέμηση των καθυστερήσεων πληρωμών στις εμπορικές συναλλαγές»,

του ν. 4314/2014 (Α' 265) «Α) Για τη διαχείριση, τον έλεγχο και την εφαρμογή αναπτυξιακών παρεμβάσεων για την προγραμματική περίοδο 2014–2020, Β) Ενσωμάτωση της Οδηγίας 2012/17 του Ευρωπαϊκού Κοινοβουλίου και του Συμβουλίου της 13ης Ιουνίου 2012 (ΕΕ L 156/16.6.2012) στο ελληνικό δίκαιο, τροποποίηση του ν. 3419/2005 (Α' 297) και άλλες διατάξεις»

του ν. 4727/2020 (Α' 184) «Ψηφιακή Διακυβέρνηση (Ενσωμάτωση στην Ελληνική Νομοθεσία της Οδηγίας (ΕΕ) 2016/2102 και της Οδηγίας (ΕΕ) 2019/1024) – Ηλεκτρονικές Επικοινωνίες (Ενσωμάτωση στο Ελληνικό Δίκαιο της Οδηγίας (ΕΕ) 2018/1972 και άλλες διατάξεις»,

Του ν. 1069/1980 (ΦΕΚ Α' 191) «Περί κινήτρων διά ίδρυση επιχειρήσεων Υδρεύσεως και Αποχετεύσεως» όπως ισχύει.

του π.δ 28/2015 (Α' 34) «Κωδικοποίηση διατάξεων για την πρόσβαση σε δημόσια έγγραφα και στοιχεία»,

του ν. 2859/2000 (Α' 248) «Κύρωση Κώδικα Φόρου Προστιθέμενης Αξίας»,

του ν.2690/1999 (Α' 45) «Κύρωση του Κώδικα Διοικητικής Διαδικασίας και άλλες διατάξεις» και ιδίως των άρθρων 1,2, 7, 11 και 13 έως 15,

24PROC015353471 2024-08-30

του ν. 2121/1993 (Α' 25) «Πνευματική Ιδιοκτησία, Συγγενικά Δικαιώματα και Πολιτιστικά Θέματα»,

του Κανονισμού (ΕΕ) 2016/679 του ΕΚ και του Συμβουλίου, της 27ης Απριλίου 2016, για την προστασία των φυσικών προσώπων έναντι της επεξεργασίας των δεδομένων προσωπικού χαρακτήρα και για την ελεύθερη κυκλοφορία των δεδομένων αυτών και την κατάργηση της οδηγίας 95/46/ΕΚ (Γενικός Κανονισμός για την Προστασία Δεδομένων) (Κείμενο που παρουσιάζει ενδιαφέρον για τον ΕΟΧ) ΟJ L 119,

του ν. 4624/2019 (Α' 137) «Αρχή Προστασίας Δεδομένων Προσωπικού Χαρακτήρα, μέτρα εφαρμογής του Κανονισμού (ΕΕ) 2016/679 του Ευρωπαϊκού Κοινοβουλίου και του Συμβουλίου της 27ης Απριλίου 2016 για την προστασία των φυσικών προσώπων έναντι της επεξεργασίας δεδομένων προσωπικού χαρακτήρα και ενσωμάτωση στην εθνική νομοθεσία της Οδηγίας (ΕΕ) 2016/680 του Ευρωπαϊκού Κοινοβουλίου και του Συμβουλίου της 27ης Απριλίου 2016 και άλλες διατάξεις»,

των σε εκτέλεση των ανωτέρω νόμων εκδοθεισών κανονιστικών πράξεων, των λοιπών διατάξεων που αναφέρονται ρητά ή απορρέουν από τα οριζόμενα στα συμβατικά τεύχη της παρούσας, καθώς και του συνόλου των διατάξεων του ασφαλιστικού, εργατικού, κοινωνικού, περιβαλλοντικού και φορολογικού δικαίου που διέπει την ανάθεση και εκτέλεση της παρούσας σύμβασης, έστω και αν δεν αναφέρονται ρητά παραπάνω.

1.5 Προθεσμία παραλαβής προσφορών

Η καταληκτική ημερομηνία παραλαβής των προσφορών είναι η **Δευτέρα 07/10/2024 και ώρα 15.00**

Η διαδικασία θα διενεργηθεί στα γραφεία της Δ.Ε.Υ.Α. Σύρου την **Παρασκευή 11/10/2024 και ώρα 10.00**

1.6 Δημοσιότητα

A. Δημοσίευση στην Επίσημη Εφημερίδα της Ευρωπαϊκής Ένωσης

Προκήρυξη της παρούσας σύμβασης απεστάλη με ηλεκτρονικά μέσα για δημοσίευση στις 29/08/2024 στην Υπηρεσία Εκδόσεων της Ευρωπαϊκής Ένωσης.

B. Δημοσίευση σε εθνικό επίπεδο

Η προκήρυξη και το πλήρες κείμενο της παρούσας Διακήρυξης καταχωρήθηκαν στο Κεντρικό Ηλεκτρονικό Μητρώο Δημοσίων Συμβάσεων (ΚΗΜΔΗΣ).

Τα έγγραφα της σύμβασης της παρούσας Διακήρυξης καταχωρήθηκαν στη σχετική ηλεκτρονική διαδικασία σύναψης δημόσιας σύμβασης στο ΕΣΗΔΗΣ, η οποία έλαβε Συστημικό Αύξοντα Αριθμό: 357818.

Περίληψη της παρούσας Διακήρυξης δημοσιεύεται και στον Ελληνικό Τύπο, σύμφωνα με το άρθρο 66 του Ν. 4412/2016 .

Περίληψη της παρούσας Διακήρυξης όπως προβλέπεται στην περίπτωση (ιστ) της παραγράφου 3 του άρθρου 76 του Ν.4727/2020, αναρτήθηκε στο διαδίκτυο, στον ιστότοπο <http://et.diavgeia.gov.gr/> (ΠΡΟΓΡΑΜΜΑ ΔΙΑΥΓΕΙΑ).

Η Διακήρυξη καταχωρήθηκε στο διαδίκτυο, στην ιστοσελίδα του αναθέτοντα φορέα, στη διεύθυνση (URL) : www.deyasyrou.gr

1.7 Αρχές εφαρμοζόμενες στη διαδικασία σύναψης

Οι οικονομικοί φορείς δεσμεύονται ότι:

α) τηρούν και θα εξακολουθήσουν να τηρούν κατά την εκτέλεση της σύμβασης, εφόσον επιλεγούν, τις υποχρεώσεις τους που απορρέουν από τις διατάξεις της περιβαλλοντικής, κοινωνικοασφαλιστικής και εργατικής νομοθεσίας, που έχουν θεσπιστεί με το δίκαιο της Ένωσης, το εθνικό δίκαιο, συλλογικές συμβάσεις ή διεθνείς διατάξεις περιβαλλοντικού, κοινωνικού και εργατικού δικαίου, οι οποίες απαριθμούνται στο Παράρτημα Χ του Προσαρτήματος Α του ν. 4412/2016. Η τήρηση των εν λόγω

24PROC015353471 2024-08-30

υποχρεώσεων ελέγχεται και βεβαιώνεται από τα όργανα που επιβλέπουν την εκτέλεση των δημοσίων συμβάσεων και τις αρμόδιες δημόσιες αρχές και υπηρεσίες που ενεργούν εντός των ορίων της ευθύνης και της αρμοδιότητάς τους,

β) δεν θα ενεργήσουν αθέμιτα, παράνομα ή καταχρηστικά καθ' όλη τη διάρκεια της διαδικασίας ανάθεσης, αλλά και κατά το στάδιο εκτέλεσης της σύμβασης, εφόσον επιλεγούν,

γ) λαμβάνουν τα κατάλληλα μέτρα για να διαφυλάξουν την εμπιστευτικότητα των πληροφοριών που έχουν χαρακτηριστεί ως τέτοιες.

2. ΓΕΝΙΚΟΙ ΚΑΙ ΕΙΔΙΚΟΙ ΟΡΟΙ ΣΥΜΜΕΤΟΧΗΣ

2.1 Γενικές Πληροφορίες

2.1.1 Έγγραφα της σύμβασης

Τα έγγραφα της παρούσας διαδικασίας σύναψης, είναι τα ακόλουθα:

η παρούσα Διακήρυξη (ΑΔΑΜ ...) με τα Παραρτήματα που αποτελούν αναπόσπαστο μέρος αυτής

το Ευρωπαϊκό Ενιαίο Έγγραφο Σύμβασης [ΕΕΕΣ]

οι συμπληρωματικές πληροφορίες που τυχόν παρέχονται στο πλαίσιο της διαδικασίας, ιδίως σχετικά με τις προδιαγραφές και τα σχετικά δικαιολογητικά

το σχέδιο της σύμβασης με τα Παραρτήματά της

2.1.2 Επικοινωνία - Πρόσβαση στα έγγραφα της Σύμβασης

Όλες οι επικοινωνίες σε σχέση με τα βασικά στοιχεία της διαδικασίας σύναψης της σύμβασης, καθώς και όλες οι ανταλλαγές πληροφοριών, ιδίως η ηλεκτρονική υποβολή, εκτελούνται με τη χρήση της πλατφόρμας του Εθνικού Συστήματος Ηλεκτρονικών Δημοσίων Συμβάσεων (ΕΣΗΔΗΣ), η οποία είναι προσβάσιμη μέσω της Διαδικτυακής Πύλης (www.promitheus.gov.gr).

2.1.3 Παροχή Διευκρινίσεων

Τα σχετικά αιτήματα παροχής διευκρινίσεων υποβάλλονται ηλεκτρονικά, το αργότερο **δέκα (10) ημέρες** πριν την καταληκτική ημερομηνία υποβολής προσφορών και απαντώνται αντίστοιχα, στο πλαίσιο της παρούσας, στη σχετική ηλεκτρονική διαδικασία σύναψης δημόσιας σύμβασης στην πλατφόρμα του ΕΣΗΔΗΣ, η οποία είναι προσβάσιμη μέσω της Διαδικτυακής Πύλης (www.promitheus.gov.gr). Αιτήματα παροχής συμπληρωματικών πληροφοριών – διευκρινίσεων υποβάλλονται από εγγεγραμμένους στο σύστημα οικονομικούς φορείς, δηλαδή από εκείνους που διαθέτουν σχετικά διαπιστευτήρια που τους έχουν χορηγηθεί (όνομα χρήστη και κωδικό πρόσβασης) και απαραίτητα το ηλεκτρονικό αρχείο με το κείμενο των ερωτημάτων είναι ηλεκτρονικά υπογεγραμμένο. Αιτήματα παροχής διευκρινίσεων που είτε υποβάλλονται με άλλο τρόπο είτε το ηλεκτρονικό αρχείο που τα συνοδεύει δεν είναι ηλεκτρονικά υπογεγραμμένο, δεν εξετάζονται.

Ο αναθέτων φορέας μπορεί να παρατείνει την προθεσμία παραλαβής των προσφορών, ούτως ώστε όλοι οι ενδιαφερόμενοι οικονομικοί φορείς να μπορούν να λάβουν γνώση όλων των αναγκαίων πληροφοριών για την κατάρτιση των προσφορών στις ακόλουθες περιπτώσεις:

α) όταν, για οποιονδήποτε λόγο, πρόσθετες πληροφορίες, αν και ζητήθηκαν από τον οικονομικό φορέα έγκαιρα δεν έχουν παρασχεθεί το αργότερο τέσσερις (4) ημέρες πριν από την προθεσμία που ορίζεται για την παραλαβή των προσφορών,

β) όταν τα έγγραφα της σύμβασης υφίστανται σημαντικές αλλαγές.

Η διάρκεια της παράτασης θα είναι ανάλογη με τη σπουδαιότητα των πληροφοριών που ζητήθηκαν ή των αλλαγών.

Όταν οι πρόσθετες πληροφορίες δεν έχουν ζητηθεί έγκαιρα ή δεν έχουν σημασία για την προετοιμασία κατάλληλων προσφορών, η παράταση της προθεσμίας εναπόκειται στη διακριτική ευχέρεια του αναθέτοντα φορέα.

Τροποποίηση των όρων της διαγωνιστικής διαδικασίας (πχ αλλαγή/μετάθεση της καταληκτικής ημερομηνίας υποβολής προσφορών, καθώς και σημαντικές αλλαγές των εγγράφων της σύμβασης, σύμφωνα με την προηγούμενη παράγραφο) δημοσιεύεται στο ΚΗΜΔΗΣ.

2.1.4 Γλώσσα

Τα έγγραφα της σύμβασης έχουν συνταχθεί στην ελληνική γλώσσα. Σε περίπτωση ασυμφωνίας μεταξύ των τμημάτων των εγγράφων της σύμβασης που έχουν συνταχθεί σε περισσότερες γλώσσες, επικρατεί η ελληνική έκδοση.

Τυχόν προδικαστικές προσφυγές υποβάλλονται στην ελληνική γλώσσα.

Οι **προσφορές**, τα στοιχεία που περιλαμβάνονται σε αυτές, καθώς και τα αποδεικτικά έγγραφα σχετικά με τη μη ύπαρξη λόγου αποκλεισμού και την πλήρωση των κριτηρίων ποιοτικής επιλογής συντάσσονται στην ελληνική γλώσσα ή συνοδεύονται από επίσημη μετάφρασή τους στην ελληνική γλώσσα.

Τα αλλοδαπά δημόσια και ιδιωτικά έγγραφα συνοδεύονται από μετάφρασή τους στην ελληνική γλώσσα επικυρωμένη, είτε από πρόσωπο αρμόδιο κατά τις κείμενες διατάξεις της εθνικής νομοθεσίας είτε από πρόσωπο κατά νόμο αρμόδιο της χώρας στην οποία έχει συνταχθεί το έγγραφο.

Ενημερωτικά και τεχνικά φυλλάδια και άλλα έντυπα, εταιρικά ή μη, με ειδικό τεχνικό περιεχόμενο, δηλαδή έντυπα με αμιγώς τεχνικά χαρακτηριστικά, όπως αριθμούς, αποδόσεις σε διεθνείς μονάδες, μαθηματικούς τύπους και σχέδια, που είναι δυνατόν να διαβαστούν σε κάθε γλώσσα και δεν είναι απαραίτητη η μετάφραση τους, μπορούν να υποβάλλονται σε άλλη γλώσσα, χωρίς να συνοδεύονται από μετάφραση στην ελληνική. Επιπλέον έντυπα με τεχνικά χαρακτηριστικά όπως πιστοποιήσεις και βεβαιώσεις υλικών και κατασκευαστικών οίκων, τα έντυπα με τεχνικά χαρακτηριστικά του εξοπλισμού, τα manuals λειτουργίας και συντήρησης, όποιο έντυπο έχει σχέση με την τεχνική παρουσίαση των διαφόρων τμημάτων εξοπλισμού και εν γένει τεχνικές πληροφορίες μπορούν να υποβάλλονται στην Αγγλική γλώσσα, χωρίς να συνοδεύονται από μετάφραση στην ελληνική

Κάθε μορφής επικοινωνία με τον αναθέτοντα φορέα, καθώς και μεταξύ αυτού και του αναδόχου, θα γίνονται υποχρεωτικά στην ελληνική γλώσσα.

2.1.5 Εγγυήσεις

Οι εγγυητικές επιστολές των παραγράφων 2.2.2 και 4.1. εκδίδονται από πιστωτικά ιδρύματα ή χρηματοδοτικά ιδρύματα ή ασφαλιστικές επιχειρήσεις κατά την έννοια των περιπτώσεων β' και γ' της παρ. 1 του άρθρου 14 του ν. 4364/ 2016 (Α'13), που λειτουργούν νόμιμα στα κράτη - μέλη της Ένωσης ή του Ευρωπαϊκού Οικονομικού Χώρου ή στα κράτη-μέλη της ΣΔΣ και έχουν, σύμφωνα με τις ισχύουσες διατάξεις, το δικαίωμα αυτό. Μπορούν, επίσης, να εκδίδονται από το Τ.Μ.Ε.Δ.Ε. ή να παρέχονται με γραμμάτιο του Ταμείου Παρακαταθηκών και Δανείων με παρακατάθεση σε αυτό του αντίστοιχου χρηματικού ποσού. Αν συσταθεί παρακαταθήκη με γραμμάτιο παρακατάθεσης χρεογράφων στο Ταμείο Παρακαταθηκών και Δανείων, τα τοκομερίδια ή μερίσματα που λήγουν κατά τη διάρκεια της εγγύησης επιστρέφονται μετά τη λήξη τους στον υπέρ ου η εγγύηση οικονομικό φορέα.

Οι εγγυητικές επιστολές εκδίδονται κατ' επιλογή των οικονομικών φορέων από έναν ή περισσότερους εκδότες της παραπάνω παραγράφου.

Οι εγγυήσεις αυτές περιλαμβάνουν κατ' ελάχιστον τα ακόλουθα στοιχεία: α) την ημερομηνία έκδοσης, β) τον εκδότη, γ) τον αναθέτοντα φορέα προς τον οποίο απευθύνονται, δ) τον αριθμό της εγγύησης, ε) το ποσό που καλύπτει η εγγύηση, στ) την πλήρη επωνυμία, τον Α.Φ.Μ. και τη διεύθυνση του οικονομικού φορέα υπέρ του οποίου εκδίδεται η εγγύηση (στην περίπτωση ένωσης αναγράφονται όλα τα παραπάνω για κάθε μέλος της ένωσης), ζ) τους όρους ότι: αα) η εγγύηση παρέχεται ανέκκλητα και ανεπιφύλακτα, ο δε εκδότης παραιτείται του δικαιώματος της διαιρέσεως και της διζήσεως, και ββ) ότι σε περίπτωση κατάρτησης αυτής, το ποσό της κατάρτησης υπόκειται στο εκάστοτε ισχύον τέλος χαρτοσήμου, η) τα στοιχεία της σχετικής διακήρυξης και την καταληκτική ημερομηνία υποβολής προσφορών, θ) την ημερομηνία λήξης ή τον χρόνο ισχύος της εγγύησης, ι) την ανάληψη υποχρέωσης από τον εκδότη της εγγύησης να καταβάλει το ποσό της εγγύησης ολικά ή μερικά εντός πέντε (5) ημερών μετά από απλή έγγραφη ειδοποίηση εκείνου προς τον οποίο απευθύνεται και ια) στην περίπτωση των εγγυήσεων καλής εκτέλεσης και προκαταβολής, τον αριθμό και τον τίτλο της σχετικής σύμβασης.

Η περ. αα' του προηγούμενου εδαφίου ζ' δεν εφαρμόζεται για τις εγγυήσεις που παρέχονται με γραμμάτιο του Ταμείου Παρακαταθηκών και Δανείων.

Ο αναθέτων φορέας επικοινωνεί με τους εκδότες των εγγυητικών επιστολών προκειμένου να διαπιστώσει την εγκυρότητά τους.

2.1.6 Προστασία Προσωπικών Δεδομένων

Ο αναθέτων φορέας ενημερώνει το φυσικό πρόσωπο που υπογράφει την προσφορά ως Προσφέρων ή ως Νόμιμος Εκπρόσωπος Προσφέροντος, ότι ο ίδιος ή και τρίτοι, κατ' εντολή και για λογαριασμό του, θα επεξεργάζονται προσωπικά δεδομένα που περιέχονται στους φακέλους της προσφοράς και τα αποδεικτικά μέσα τα οποία υποβάλλονται σε αυτήν, στο πλαίσιο του παρόντος Διαγωνισμού, για το

σκοπό της αξιολόγησης των προσφορών και της ενημέρωσης έτερων συμμετεχόντων σε αυτόν, λαμβάνοντας κάθε εύλογο μέτρο για τη διασφάλιση του απόρρητου και της ασφάλειας της επεξεργασίας των δεδομένων και της προστασίας τους από κάθε μορφής αθέμιτη επεξεργασία, σύμφωνα με τις διατάξεις της κείμενης νομοθεσίας περί προστασίας προσωπικών δεδομένων, κατά τα αναλυτικώς αναφερόμενα στην αναλυτική ενημέρωση που επισυνάπτεται στην παρούσα.

2.2 Δικαίωμα Συμμετοχής - Κριτήρια Ποιοτικής Επιλογής

2.2.1 Δικαίωμα συμμετοχής

1. Δικαίωμα συμμετοχής στη διαδικασία σύναψης της παρούσας σύμβασης έχουν φυσικά ή νομικά πρόσωπα και, σε περίπτωση ενώσεων οικονομικών φορέων, τα μέλη αυτών, που είναι εγκατεστημένα σε:

α) κράτος-μέλος της Ένωσης,

β) κράτος-μέλος του Ευρωπαϊκού Οικονομικού Χώρου (Ε.Ο.Χ.),

γ) τρίτες χώρες που έχουν υπογράψει και κυρώσει τη ΣΔΣ, στο βαθμό που η υπό ανάθεση δημόσια σύμβαση καλύπτεται από τα Παραρτήματα 1, 2, 4, 5, 6 και 7 και τις γενικές σημειώσεις του σχετικού με την Ένωση Προσαρτήματος Ι της ως άνω Συμφωνίας, καθώς και

δ) σε τρίτες χώρες που δεν εμπίπτουν στην περίπτωση γ' της παρούσας παραγράφου και έχουν συνάψει διμερείς ή πολυμερείς συμφωνίες με την Ένωση σε θέματα διαδικασιών ανάθεσης δημοσίων συμβάσεων.

Στο βαθμό που καλύπτονται από τα Παραρτήματα 1, 2, 4 και 5, 6 και 7 και τις γενικές σημειώσεις του σχετικού με την Ένωση Προσαρτήματος Ι της ΣΔΣ, καθώς και τις λοιπές διεθνείς συμφωνίες από τις οποίες δεσμεύεται η Ένωση, οι αναθέτουσες αρχές επιφυλάσσουν για τα έργα, τα αγαθά, τις υπηρεσίες και τους οικονομικούς φορείς των χωρών που έχουν υπογράψει τις εν λόγω συμφωνίες μεταχείριση εξίσου ευνοϊκή με αυτήν που επιφυλάσσουν για τα έργα, τα αγαθά, τις υπηρεσίες και τους οικονομικούς φορείς της Ένωσης

2. Οικονομικός φορέας συμμετέχει είτε μεμονωμένα είτε ως μέλος ένωσης. Οι ενώσεις οικονομικών φορέων, συμπεριλαμβανομένων και των προσωρινών συμπράξεων, δεν απαιτείται να περιβληθούν συγκεκριμένη νομική μορφή για την υποβολή προσφοράς. Ο αναθέτων φορέας μπορεί να απαιτήσει από τις ενώσεις οικονομικών φορέων να περιβληθούν συγκεκριμένη νομική μορφή, εφόσον τους ανατεθεί η σύμβαση.

Στις περιπτώσεις υποβολής προσφοράς από ένωση οικονομικών φορέων, όλα τα μέλη της ευθύνονται έναντι της αναθέτουσας αρχής αλληλέγγυα και εις ολόκληρον.

2.2.2 Εγγύηση συμμετοχής

2.2.2.1. Για την έγκυρη συμμετοχή στη διαδικασία σύναψης της παρούσας σύμβασης, κατατίθεται από τους συμμετέχοντες οικονομικούς φορείς (προσφέροντες), εγγυητική επιστολή συμμετοχής, ποσού: **είκοσι χιλιάδων (20.000,00) ευρώ**

Στην περίπτωση ένωσης οικονομικών φορέων, η εγγύηση συμμετοχής περιλαμβάνει και τον όρο ότι η εγγύηση καλύπτει τις υποχρεώσεις όλων των οικονομικών φορέων που συμμετέχουν στην ένωση.

Η εγγύηση συμμετοχής πρέπει να ισχύει τουλάχιστον για τριάντα (30) ημέρες μετά τη λήξη του χρόνου ισχύος της προσφοράς του άρθρου 2.4.5 της παρούσας, ήτοι μέχρι την **8^η/5/2025**, άλλως η προσφορά απορρίπτεται. Ο αναθέτων φορέας μπορεί, πριν από τη λήξη της προσφοράς, να ζητά από τους προσφέροντες να παρατείνουν, πριν τη λήξη τους, τη διάρκεια ισχύος της προσφοράς και της εγγύησης συμμετοχής.

Οι πρωτότυπες εγγυήσεις συμμετοχής, πλην των εγγυήσεων που εκδίδονται ηλεκτρονικά, προσκομίζονται, σε κλειστό φάκελο με ευθύνη του οικονομικού φορέα, το αργότερο πριν την ημερομηνία και ώρα αποσφράγισης των προσφορών που ορίζεται στην παρ. 3.1 της παρούσας, άλλως η προσφορά απορρίπτεται ως απαράδεκτη, μετά από γνώμη της Επιτροπής Διαγωνισμού.

2.2.2.2. Η εγγύηση συμμετοχής επιστρέφεται στον ανάδοχο με την προσκόμιση της εγγύησης καλής εκτέλεσης.

Η εγγύηση συμμετοχής επιστρέφεται στους λοιπούς προσφέροντες, σύμφωνα με τα ειδικότερα οριζόμενα στην παρ. 3 του άρθρου 72 του ν. 4412/2016.

2.2.2.3. Η εγγύηση συμμετοχής καταπίπτει εάν ο προσφέρων: α) αποσύρει την προσφορά του κατά τη διάρκεια ισχύος αυτής, β) παρέχει, εν γνώσει του, ψευδή στοιχεία ή πληροφορίες που αναφέρονται στις παραγράφους 2.2.3 έως 2.2., γ) δεν προσκομίζει εγκαίρως τα προβλεπόμενα από την παρούσα δικαιολογητικά (παραγράφοι 2.2.9 και 3.2), δ) δεν προσέλθει εγκαίρως για υπογραφή του συμφωνητικού, ε) υποβάλει μη κατάλληλη προσφορά, με την έννοια της περ. 46 της παρ. 1 του άρθρου 2 του ν. 4412/2016, στ) δεν ανταποκριθεί στη σχετική πρόσκληση της αναθέτουσας αρχής να εξηγήσει την τιμή ή το κόστος της προσφοράς του εντός της τεθείσας προθεσμίας και η προσφορά του απορριφθεί, ζ) στις περιπτώσεις των παρ. 3, 4 και 5 του άρθρου 103 του ν. 4412/2016, περί πρόσκλησης για υποβολή δικαιολογητικών από τον προσωρινό ανάδοχο, αν, κατά τον έλεγχο των παραπάνω δικαιολογητικών, σύμφωνα με τις παραγράφους 3.2 και 3.4 της παρούσας, διαπιστωθεί ότι τα στοιχεία που δηλώθηκαν στο ΕΕΕΣ είναι εκ προθέσεως απατηλά, ή ότι έχουν υποβληθεί πλαστά αποδεικτικά στοιχεία, ή αν, από τα παραπάνω δικαιολογητικά που προσκομίσθηκαν νομίμως και εμπροθέσμως, δεν αποδεικνύεται η μη συνδρομή των λόγων αποκλεισμού της παραγράφου 2.2.3 ή η πλήρωση μιας ή περισσότερων από τις απαιτήσεις των κριτηρίων ποιοτικής επιλογής.

2.2.2.4. Υπόδειγμα εγγύησης συμμετοχής φαίνεται στο ΠΑΡΑΡΤΗΜΑ VII.

2.2.3 Λόγοι αποκλεισμού

Αποκλείεται από τη συμμετοχή στην παρούσα διαδικασία σύναψης σύμβασης (διαγωνισμό) οικονομικός φορέας, εφόσον συντρέχει στο πρόσωπό του (εάν πρόκειται για μεμονωμένο φυσικό ή νομικό πρόσωπο) ή σε ένα από τα μέλη του (εάν πρόκειται για ένωση οικονομικών φορέων) ένας ή περισσότεροι από τους ακόλουθους λόγους:

2.2.3.1. Όταν υπάρχει σε βάρος του αμετάκλητη καταδικαστική απόφαση για ένα από τα ακόλουθα εγκλήματα:

α) συμμετοχή σε εγκληματική οργάνωση, όπως αυτή ορίζεται στο άρθρο 2 της απόφασης-πλαίσιο 2008/841/ΔΕΥ του Συμβουλίου της 24ης Οκτωβρίου 2008, για την καταπολέμηση του οργανωμένου εγκλήματος (ΕΕ L 300 της 11.11.2008 σ.42), και τα εγκλήματα του άρθρου 187 του Ποινικού Κώδικα (εγκληματική οργάνωση),

β) ενεργητική δωροδοκία, όπως ορίζεται στο άρθρο 3 της σύμβασης περί της καταπολέμησης της δωροδοκίας στην οποία ενέχονται υπάλληλοι των Ευρωπαϊκών Κοινοτήτων ή των κρατών-μελών της Ένωσης (ΕΕ C 195 της 25.6.1997, σ. 1) και στην παρ. 1 του άρθρου 2 της απόφασης-πλαίσιο 2003/568/ΔΕΥ του Συμβουλίου της 22ας Ιουλίου 2003, για την καταπολέμηση της δωροδοκίας στον ιδιωτικό τομέα (ΕΕ L 192 της 31.7.2003, σ. 54), καθώς και όπως ορίζεται στο εθνικό δίκαιο του οικονομικού φορέα, και τα εγκλήματα των άρθρων 159Α (δωροδοκία πολιτικών προσώπων), 236 (δωροδοκία υπαλλήλου), 237 παρ. 2-4 (δωροδοκία δικαστικών λειτουργών), 237Α παρ. 2 (εμπορία επιρροής – μεσάζοντες), 396 παρ. 2 (δωροδοκία στον ιδιωτικό τομέα) του Ποινικού Κώδικα,

γ) απάτη εις βάρος των οικονομικών συμφερόντων της Ένωσης, κατά την έννοια των άρθρων 3 και 4 της Οδηγίας (ΕΕ) 2017/1371 του Ευρωπαϊκού Κοινοβουλίου και του Συμβουλίου της 5^{ης} Ιουλίου 2017 σχετικά με την καταπολέμηση, μέσω του ποινικού δικαίου, της απάτης εις βάρος των οικονομικών συμφερόντων της Ένωσης (L 198/28.07.2017) και τα εγκλήματα των άρθρων 159Α (δωροδοκία πολιτικών προσώπων), 216 (πλαστογραφία), 236 (δωροδοκία υπαλλήλου), 237 παρ. 2-4 (δωροδοκία δικαστικών λειτουργών), 242 (ψευδής βεβαίωση, νόθευση κ.λπ.) 374 (διακεκριμένη κλοπή), 375 (υπεξαίρεση), 386 (απάτη), 386Α (απάτη με υπολογιστή), 386Β (απάτη σχετική με τις επιχορηγήσεις), 390 (απιστία) του Ποινικού Κώδικα και των άρθρων 155 επ. του Εθνικού Τελωνειακού Κώδικα (ν. 2960/2001, Α' 265), όταν αυτά στρέφονται κατά των οικονομικών συμφερόντων της Ευρωπαϊκής Ένωσης ή συνδέονται με την προσβολή αυτών των συμφερόντων, καθώς και τα εγκλήματα των άρθρων 23 (διασυνωριακή απάτη σχετικά με τον ΦΠΑ) και 24 (επικουρικές διατάξεις για την ποινική προστασία των οικονομικών συμφερόντων της Ευρωπαϊκής Ένωσης) του ν. 4689/2020 (Α' 103),

δ) τρομοκρατικά εγκλήματα ή εγκλήματα συνδεδεμένα με τρομοκρατικές δραστηριότητες, όπως ορίζονται, αντιστοίχως, στα άρθρα 3-4 και 5-12 της Οδηγίας (ΕΕ) 2017/541 του Ευρωπαϊκού Κοινοβουλίου και του Συμβουλίου της 15^{ης} Μαρτίου 2017 για την καταπολέμηση της τρομοκρατίας και την αντικατάσταση της απόφασης-πλασίου 2002/475/ΔΕΥ του Συμβουλίου και για την τροποποίηση της απόφασης

24PROC015353471 2024-08-30

2005/671/ΔΕΥ του Συμβουλίου (ΕΕ L 88/31.03.2017) ή ηθική αυτουργία ή συνέργεια ή απόπειρα διάπραξης εγκλήματος, όπως ορίζονται στο άρθρο 14 αυτής, και τα εγκλήματα των άρθρων 187Α και 187Β του Ποινικού Κώδικα, καθώς και τα εγκλήματα των άρθρων 32-35 του ν. 4689/2020 (Α'103),

ε) νομιμοποίηση εσόδων από παράνομες δραστηριότητες ή χρηματοδότηση της τρομοκρατίας, όπως αυτές ορίζονται στο άρθρο 1 της Οδηγίας (ΕΕ) 2015/849 του Ευρωπαϊκού Κοινοβουλίου και του Συμβουλίου της 20ης Μαΐου 2015, σχετικά με την πρόληψη της χρησιμοποίησης του χρηματοπιστωτικού συστήματος για τη νομιμοποίηση εσόδων από παράνομες δραστηριότητες ή για τη χρηματοδότηση της τρομοκρατίας, την τροποποίηση του κανονισμού (ΕΕ) αριθμ. 648/2012 του Ευρωπαϊκού Κοινοβουλίου και του Συμβουλίου, και την κατάργηση της οδηγίας 2005/60/ΕΚ του Ευρωπαϊκού Κοινοβουλίου και του Συμβουλίου και της οδηγίας 2006/70/ΕΚ της Επιτροπής (ΕΕ L 141/05.06.2015) και τα εγκλήματα των άρθρων 2 και 39 του ν. 4557/2018 (Α' 139),

στ) παιδική εργασία και άλλες μορφές εμπορίας ανθρώπων, όπως ορίζονται στο άρθρο 2 της Οδηγίας 2011/36/ΕΕ του Ευρωπαϊκού Κοινοβουλίου και του Συμβουλίου της 5ης Απριλίου 2011, για την πρόληψη και την καταπολέμηση της εμπορίας ανθρώπων και για την προστασία των θυμάτων της, καθώς και για την αντικατάσταση της απόφασης-πλαίσιο 2002/629/ΔΕΥ του Συμβουλίου (ΕΕ L 101 της 15.4.2011, σ. 1), και τα εγκλήματα του άρθρου 323Α του Ποινικού Κώδικα (εμπορία ανθρώπων).

Ο οικονομικός φορέας αποκλείεται, επίσης, όταν το πρόσωπο εις βάρος του οποίου εκδόθηκε αμετάκλητη καταδικαστική απόφαση είναι μέλος του διοικητικού, διευθυντικού ή εποπτικού οργάνου του ή έχει εξουσία εκπροσώπησης, λήψης αποφάσεων ή ελέγχου σε αυτό. Η υποχρέωση του προηγούμενου εδαφίου αφορά:

- στις περιπτώσεις εταιρειών περιορισμένης ευθύνης (Ε.Π.Ε.), ιδιωτικών κεφαλαιουχικών εταιρειών (Ι.Κ.Ε.) και προσωπικών εταιρειών (Ο.Ε. και Ε.Ε.) τους διαχειριστές.
- στις περιπτώσεις ανωνύμων εταιρειών (Α.Ε.), τον διευθύνοντα Σύμβουλο, τα μέλη του Διοικητικού Συμβουλίου, καθώς και τα πρόσωπα στα οποία με απόφαση του Διοικητικού Συμβουλίου έχει ανατεθεί το σύνολο της διαχείρισης και εκπροσώπησης της εταιρείας.
- στις περιπτώσεις Συνεταιρισμών, τα μέλη του Διοικητικού Συμβουλίου.
- σε όλες τις υπόλοιπες περιπτώσεις νομικών προσώπων, τον κατά περίπτωση νόμιμο εκπρόσωπο.

Εάν στις ως άνω περιπτώσεις (α) έως (στ) η κατά τα ανωτέρω, περίοδος αποκλεισμού δεν έχει καθοριστεί με αμετάκλητη απόφαση, αυτή ανέρχεται σε πέντε (5) έτη από την ημερομηνία της καταδίκης με αμετάκλητη απόφαση.

2.2.3.2. Στις ακόλουθες περιπτώσεις:

α) όταν ο οικονομικός φορέας έχει αθετήσει τις υποχρεώσεις του όσον αφορά στην καταβολή φόρων ή εισφορών κοινωνικής ασφάλισης και αυτό έχει διαπιστωθεί από δικαστική ή διοικητική απόφαση με τελεσίδικη και δεσμευτική ισχύ, σύμφωνα με διατάξεις της χώρας όπου είναι εγκατεστημένος ή την εθνική νομοθεσία ή

β) όταν ο αναθέτων φορέας μπορεί να αποδείξει με τα κατάλληλα μέσα ότι ο οικονομικός φορέας έχει αθετήσει τις υποχρεώσεις του όσον αφορά την καταβολή φόρων ή εισφορών κοινωνικής ασφάλισης.

Αν ο οικονομικός φορέας είναι Έλληνας πολίτης ή έχει την εγκατάστασή του στην Ελλάδα, οι υποχρεώσεις του που αφορούν στις εισφορές κοινωνικής ασφάλισης καλύπτουν τόσο την κύρια όσο και την επικουρική ασφάλιση.

Οι υποχρεώσεις των περ. α' και β' της παρ. 2.2.3.2 θεωρείται ότι δεν έχουν αθετηθεί εφόσον δεν έχουν καταστεί ληξιπρόθεσμες ή εφόσον αυτές έχουν υπαχθεί σε δεσμευτικό διακανονισμό που τηρείται.

Δεν αποκλείεται ο οικονομικός φορέας, όταν έχει εκπληρώσει τις υποχρεώσεις του είτε καταβάλλοντας τους φόρους ή τις εισφορές κοινωνικής ασφάλισης που οφείλει, συμπεριλαμβανομένων, κατά περίπτωση, των δεδουλευμένων τόκων ή των προστίμων είτε υπαγόμενος σε δεσμευτικό διακανονισμό για την καταβολή τους στο μέτρο που τηρεί τους όρους του δεσμευτικού κανονισμού.

2.2.3.3 Κατ' εξαίρεση, επίσης, ο οικονομικός φορέας δεν αποκλείεται, όταν ο αποκλεισμός, σύμφωνα με την παράγραφο 2.2.3.2, θα ήταν σαφώς δυσανάλογος, ιδίως όταν μόνο μικρά ποσά των φόρων έως 10.000 € ή των εισφορών κοινωνικής ασφάλισης έως 5.000 €, δεν έχουν καταβληθεί ή όταν ο οικονομικός

φορέας ενημερώθηκε σχετικά με το ακριβές ποσό που οφείλεται λόγω αθέτησης των υποχρεώσεων του όσον αφορά στην καταβολή φόρων ή εισφορών κοινωνικής ασφάλισης σε χρόνο κατά τον οποίο δεν είχε τη δυνατότητα να λάβει μέτρα, σύμφωνα με το τελευταίο εδάφιο της παρ. 2 του άρθρου 73 ν. 4412/2016, πριν από την εκπνοή της προθεσμίας υποβολής προσφοράς.

2.2.3.4. Αποκλείεται από τη συμμετοχή στη διαδικασία σύναψης της παρούσας σύμβασης, οικονομικός φορέας σε οποιαδήποτε από τις ακόλουθες καταστάσεις:

(α) εάν έχει αθετήσει τις υποχρεώσεις που προβλέπονται στην παρ. 2 του άρθρου 18 του ν. 4412/2016, περί αρχών που εφαρμόζονται στις διαδικασίες σύναψης δημοσίων συμβάσεων,

(β) εάν τελεί υπό πτώχευση ή έχει υπαχθεί σε διαδικασία ειδικής εκκαθάρισης ή τελεί υπό αναγκαστική διαχείριση από εκκαθαριστή ή από το δικαστήριο ή έχει υπαχθεί σε διαδικασία πτωχευτικού συμβιβασμού ή έχει αναστείλει τις επιχειρηματικές του δραστηριότητες ή έχει υπαχθεί σε διαδικασία εξυγίανσης και δεν τηρεί τους όρους αυτής ή εάν βρίσκεται σε οποιαδήποτε ανάλογη κατάσταση προκύπτουσα από παρόμοια διαδικασία, προβλεπόμενη σε εθνικές διατάξεις νόμου. Η αναθέτουσα αρχή μπορεί να μην αποκλείει έναν οικονομικό φορέα ο οποίος βρίσκεται σε μία εκ των καταστάσεων που αναφέρονται στην περίπτωση αυτή, υπό την προϋπόθεση ότι αποδεικνύει ότι ο εν λόγω φορέας είναι σε θέση να εκτελέσει τη σύμβαση, λαμβάνοντας υπόψη τις ισχύουσες διατάξεις και τα μέτρα για τη συνέχιση της επιχειρηματικής του λειτουργίας

(γ) εάν, με την επιφύλαξη της παραγράφου 3β του άρθρου 44 του ν. 3959/2011 περί ποινικών κυρώσεων και άλλων διοικητικών συνεπειών, υπάρχουν επαρκώς εύλογες ενδείξεις που οδηγούν στο συμπέρασμα ότι ο οικονομικός φορέας συνήψε συμφωνίες με άλλους οικονομικούς φορείς με στόχο τη στρέβλωση του ανταγωνισμού,

δ) εάν μία κατάσταση σύγκρουσης συμφερόντων κατά την έννοια του άρθρου 24 του ν. 4412/2016 δεν μπορεί να θεραπευθεί αποτελεσματικά με άλλα, λιγότερο παρεμβατικά, μέσα,

(ε) εάν μία κατάσταση στρέβλωσης του ανταγωνισμού από την πρότερη συμμετοχή του οικονομικού φορέα κατά την προετοιμασία της διαδικασίας σύναψης σύμβασης, σύμφωνα με όσα ορίζονται στο άρθρο 48 του ν. 4412/2016, δεν μπορεί να θεραπευθεί με άλλα, λιγότερο παρεμβατικά, μέσα,

(στ) εάν έχει επιδείξει σοβαρή ή επαναλαμβανόμενη πλημμέλεια κατά την εκτέλεση ουσιώδους απαίτησης στο πλαίσιο προηγούμενης δημόσιας σύμβασης, προηγούμενης σύμβασης με αναθέτοντα φορέα ή προηγούμενης σύμβασης παραχώρησης που είχε ως αποτέλεσμα την πρόωρη καταγγελία της προηγούμενης σύμβασης, αποζημιώσεις ή άλλες παρόμοιες κυρώσεις,

(ζ) εάν έχει κριθεί ένοχος εκ προθέσεως σοβαρών απατηλών δηλώσεων κατά την παροχή των πληροφοριών που απαιτούνται για την εξακρίβωση της απουσίας των λόγων αποκλεισμού ή την πλήρωση των κριτηρίων επιλογής, έχει αποκρύψει τις πληροφορίες αυτές ή δεν είναι σε θέση να προσκομίσει τα δικαιολογητικά που απαιτούνται κατ' εφαρμογή της παραγράφου 2.2.9.2 της παρούσας,

(η) εάν επιχείρησε να επηρεάσει με αθέμιτο τρόπο τη διαδικασία λήψης αποφάσεων της αναθέτουσας αρχής, να αποκτήσει εμπιστευτικές πληροφορίες που ενδέχεται να του αποφέρουν αθέμιτο πλεονέκτημα στη διαδικασία σύναψης σύμβασης ή να παράσχει με απατηλό τρόπο παραπλανητικές πληροφορίες που ενδέχεται να επηρεάσουν ουσιωδώς τις αποφάσεις που αφορούν τον αποκλεισμό, την επιλογή ή την ανάθεση,

(θ) εάν ο αναθέτων φορέας μπορεί να αποδείξει, με κατάλληλα μέσα ότι έχει διαπράξει σοβαρό επαγγελματικό παράπτωμα, το οποίο θέτει εν αμφιβόλω την ακεραιότητά του.

Εάν στις ως άνω περιπτώσεις (α) έως (θ) η περίοδος αποκλεισμού δεν έχει καθοριστεί με αμετάκλητη απόφαση, αυτή ανέρχεται σε τρία (3) έτη από την ημερομηνία έκδοσης πράξης που βεβαιώνει το σχετικό γεγονός.

2.2.3.5. Αποκλείεται, επίσης, οικονομικός φορέας από τη συμμετοχή στη διαδικασία σύναψης της παρούσας σύμβασης εάν συντρέχουν οι προϋποθέσεις εφαρμογής της παρ. 4 του άρθρου 8 του ν. 3310/2005, όπως ισχύει (αμιγώς εθνικός λόγος αποκλεισμού). Οι υποχρεώσεις της παρούσας αφορούν τις ανώνυμες εταιρείες που υποβάλλουν προσφορά αυτοτελώς ή ως μέλη ένωσης ή που συμμετέχουν στο μετοχικό κεφάλαιο άλλου νομικού προσώπου που υποβάλλει προσφορά ή νομικά πρόσωπα της αλλοδαπής που αντιστοιχούν σε ανώνυμη εταιρεία.

Εξαιρούνται της υποχρέωσης αυτής: α) οι εισηγμένες στα χρηματιστήρια κρατών-μελών της Ευρωπαϊκής Ένωσης ή του Οργανισμού Οικονομικής Συνεργασίας και Ανάπτυξης (Ο.Ο.Σ.Α.) εταιρείες, β) οι εταιρείες, τα δικαιώματα ψήφου των οποίων ελέγχονται από μία ή περισσότερες επιχειρήσεις επενδύσεων (investment firms), εταιρείες διαχείρισης κεφαλαίων/ενεργητικού (asset/fund managers) ή εταιρείες διαχείρισης κεφαλαίων επιχειρηματικών συμμετοχών (private equity firms), υπό την προϋπόθεση ότι οι τελευταίες αυτές εταιρείες ελέγχουν, συνολικά ποσοστό που υπερβαίνει το εβδομήντα πέντε τοις εκατό (75%) των δικαιωμάτων ψήφου και είναι εποπτευόμενες από Επιτροπές Κεφαλαιαγοράς ή άλλες αρμόδιες χρηματοοικονομικές αρχές κρατών μελών της Ευρωπαϊκής Ένωσης ή του Ο.Ο.Σ.Α.

2.2.3.5.α Απαγορεύεται η ανάθεση της παρούσας σύμβασης, σε:

α) Ρώσο υπήκοο ή φυσικό ή νομικό πρόσωπο, οντότητα ή φορέα που έχει την έδρα του στη Ρωσία

β) νομικό πρόσωπο, οντότητα ή φορέα του οποίου τα δικαιώματα ιδιοκτησίας κατέχει άμεσα ή έμμεσα σε ποσοστό άνω του 50 % οντότητα αναφερόμενη στο στοιχείο α) της παρούσας παραγράφου· ή

γ) φυσικό ή νομικό πρόσωπο, οντότητα ή φορέα που ενεργεί εξ ονόματος ή κατ' εντολή οντότητας αναφερόμενης στο στοιχείο α) ή β) της παρούσας παραγράφου, συμπεριλαμβανομένων, όταν αντιστοιχούν σε περισσότερο από το 10 % της αξίας της σύμβασης, των υπεργολάβων, προμηθευτών ή οντοτήτων (τρίτων) στις ικανότητες των οποίων στηρίζεται, κατά την έννοια των οδηγιών για τις δημόσιες συμβάσεις.

2.2.3.6. Ο οικονομικός φορέας αποκλείεται σε οποιοδήποτε χρονικό σημείο κατά τη διάρκεια της διαδικασίας σύναψης της παρούσας σύμβασης, όταν αποδεικνύεται ότι βρίσκεται, λόγω πράξεων ή παραλείψεων του, είτε πριν είτε κατά τη διαδικασία, σε μία από τις ως άνω περιπτώσεις.

2.2.3.7. Οικονομικός φορέας που εμπίπτει σε μια από τις καταστάσεις που αναφέρονται στις παραγράφους 2.2.3.1 και 2.2.3.4, εκτός από την περ. β αυτής, μπορεί να προσκομίζει στοιχεία, προκειμένου να αποδείξει ότι τα μέτρα που έλαβε επαρκούν για να αποδείξουν την αξιοπιστία του, παρότι συντρέχει ο σχετικός λόγος αποκλεισμού (αυτοκάθαρση). Για τον σκοπό αυτόν, ο οικονομικός φορέας αποδεικνύει ότι έχει καταβάλει ή έχει δεσμευθεί να καταβάλει αποζημίωση για ζημίες που προκλήθηκαν από το ποινικό αδίκημα ή το παράπτωμα, ότι έχει διευκρινίσει τα γεγονότα και τις περιστάσεις με ολοκληρωμένο τρόπο, μέσω ενεργού συνεργασίας με τις ερευνητικές αρχές, και έχει λάβει συγκεκριμένα τεχνικά και οργανωτικά μέτρα, καθώς και μέτρα σε επίπεδο προσωπικού κατάλληλα για την αποφυγή περαιτέρω ποινικών αδικημάτων ή παραπτωμάτων. Τα μέτρα που λαμβάνονται από τους οικονομικούς φορείς αξιολογούνται σε συνάρτηση με τη σοβαρότητα και τις ιδιαίτερες περιστάσεις του ποινικού αδικήματος ή του παραπτώματος. Εάν τα στοιχεία κριθούν επαρκή, ο εν λόγω οικονομικός φορέας δεν αποκλείεται από τη διαδικασία σύναψης σύμβασης. Αν τα μέτρα κριθούν ανεπαρκή, γνωστοποιείται στον οικονομικό φορέα το σκεπτικό της απόφασης αυτής. Οικονομικός φορέας που έχει αποκλειστεί, σύμφωνα με τις κείμενες διατάξεις, με τελεσίδικη απόφαση, σε εθνικό επίπεδο, από τη συμμετοχή σε διαδικασίες σύναψης σύμβασης ή ανάθεσης παραχώρησης δεν μπορεί να κάνει χρήση της ανωτέρω δυνατότητας κατά την περίοδο του αποκλεισμού που ορίζεται στην εν λόγω απόφαση.

2.2.3.8. Η απόφαση για την διαπίστωση της επάρκειας ή μη των επανορθωτικών μέτρων κατά την προηγούμενη παράγραφο εκδίδεται σύμφωνα με τα οριζόμενα στις παρ. 8 και 9 του άρθρου 73 του ν. 4412/2016 καθώς και στην υπ' αριθμ. 102080/24-10-2022 (Β'5623/02.11.2022) απόφαση του Υπουργού Ανάπτυξης και Επενδύσεων με θέμα: «*Ρύθμιση θεμάτων σχετικά με την εξέταση επανορθωτικών μέτρων από την Επιτροπή της παρ. 9 του άρθρου 73 του ν. 4412/2016*».

Ο αναθέτων φορέας αποστέλλει στην Επιτροπή εξέτασης επανορθωτικών μέτρων της παρ. 9 του άρθρου 73 του ν. 4412/2016 το σχέδιο της απόφασής της περί της διαπίστωσης της επάρκειας ή μη των ληφθέντων από τον οικονομικό φορέα επανορθωτικών μέτρων, συνοδευόμενο από πλήρη φάκελο που περιλαμβάνει όλα τα σχετικά με την υπόθεση στοιχεία. Το σχέδιο της απόφασης της αναθέτουσας αρχής, μαζί με όλα τα σχετικά με την υπόθεση στοιχεία αποστέλλονται, ηλεκτρονικά στη διεύθυνση ηλεκτρονικού ταχυδρομείου epanorthotika@eaadhsy.gr

Στην περίπτωση που ο οικονομικός φορέας δεν έχει προσκομίσει, με δική του πρωτοβουλία, τα στοιχεία, με τα οποία αποδεικνύονται τα επικαλούμενα μέτρα αυτοκάθαρσης (εκδοθείσες αποφάσεις διοίκησης,

αποδεικτικά εξόφλησης προτίμων, αλληλογραφία με αρμόδιες ελεγκτικές αρχές κ.λπ.), η αναθέτουσα αρχή, πριν από τη σύνταξη και αποστολή του σχεδίου απόφασης στην Επιτροπή, υποχρεούται να ζητήσει από τον οικονομικό φορέα την προσκόμισή τους, εντός προθεσμίας που δεν υπερβαίνει τις δέκα (10) ημέρες. Με την παρέλευση της ανωτέρω προθεσμίας, θεωρείται ότι τα αιτούμενα στοιχεία δεν προσκομίστηκαν. Στην περίπτωση που ο οικονομικός φορέας υποβάλει αίτημα για παράταση της ως άνω προθεσμίας, συνοδευόμενο από έγγραφα, με τα οποία αποδεικνύεται ότι έχει αιτηθεί τη χορήγηση των στοιχείων, η αναθέτουσα αρχή παρατείνει την προθεσμία υποβολής, για όσο χρόνο απαιτηθεί για τη χορήγησή τους από τις αρμόδιες δημόσιες αρχές.

Αν ο αναθέτων φορέας κρίνει ότι τα στοιχεία που προσκόμισε ο οικονομικός φορέας δεν είναι πλήρη ή απαιτούνται διευκρινίσεις, πριν από την αποστολή του σχεδίου της απόφασής της στην Επιτροπή, καλεί τον οικονομικό φορέα για τη συμπλήρωση των σχετικών στοιχείων ή/και την παροχή διευκρινίσεων, εντός προθεσμίας, που δεν υπερβαίνει τις δέκα (10) ημέρες.

Αν ο οικονομικός φορέας δεν ανταποκριθεί στην πρόσκληση του αναθέτοντα φορέα, το γεγονός αυτό μνημονεύεται στο σχέδιο της απόφασης.

Με την επιφύλαξη της επόμενης παραγράφου, δεν εξετάζονται από την Επιτροπή επανορθωτικά μέτρα που επικαλείται ένας οικονομικός φορέας, προκειμένου να αποδείξει την αξιοπιστία του, εφόσον αυτά έχουν ληφθεί **μετά** την ημερομηνία λήξης υποβολής των προσφορών. Στην περίπτωση αυτή, ο αναθέτων φορέας δεν τα λαμβάνει υπόψη και δεν τα μνημονεύει στο σχέδιο της απόφασής της που αποστέλλει στην Επιτροπή.

Στην περίπτωση που, κατά την υποβολή του ΕΕΕΣ, από τον οικονομικό φορέα, δεν συνέτρεχε στο πρόσωπο του κάποιος από τους λόγους αποκλεισμού της παρ. 1 και της παρ. 4, εκτός από την περ. β' αυτής, του άρθρου 73 του ν. 4412/2016, αλλά η συνδρομή του προέκυψε, κατά τη διάρκεια της παρούσας διαδικασίας (οψιγενής μεταβολή), τα μέτρα αυτοκάθαρσης που επικαλείται, λαμβάνονται υπόψη από τον αναθέτοντα φορέα, κατά τη σύνταξη του σχεδίου απόφασής της και εξετάζονται από την Επιτροπή. Οι διαδικαστικές λεπτομέρειες εξέτασης και επανεξέτασης των επανορθωτικών μέτρων ρυθμίζονται αναλυτικά στην ως άνω υπουργική απόφαση.

2.2.3.9. Οικονομικός φορέας, σε βάρος του οποίου έχει επιβληθεί η κύρωση του οριζόντιου αποκλεισμού σύμφωνα με τις κείμενες διατάξεις και για το χρονικό διάστημα που αυτή ορίζει, αποκλείεται από την παρούσα διαδικασία σύναψης της σύμβασης.

Κριτήρια Επιλογής

2.2.4 Καταλληλότητα άσκησης επαγγελματικής δραστηριότητας

Οι οικονομικοί φορείς που συμμετέχουν στη διαδικασία σύναψης της παρούσας σύμβασης απαιτείται να ασκούν εμπορική ή βιομηχανική ή βιοτεχνική δραστηριότητα συναφή με το αντικείμενο της προμήθειας.

Οι οικονομικοί φορείς που είναι εγκατεστημένοι σε κράτος μέλος της Ευρωπαϊκής Ένωσης απαιτείται να είναι εγγεγραμμένοι σε ένα από τα επαγγελματικά ή εμπορικά μητρώα που τηρούνται στο κράτος εγκατάστασής τους ή να ικανοποιούν οποιαδήποτε άλλη απαίτηση ορίζεται στο Παράρτημα ΧΙ του Προσαρτήματος Α' του ν. 4412/2016.

Στην περίπτωση οικονομικών φορέων εγκατεστημένων σε κράτος μέλους του Ευρωπαϊκού Οικονομικού Χώρου (Ε.Ο.Χ) ή σε τρίτες χώρες που προσχωρήσει στη ΣΔΣ, ή σε τρίτες χώρες που δεν εμπίπτουν στην προηγούμενη περίπτωση και έχουν συνάψει διμερείς ή πολυμερείς συμφωνίες με την Ένωση σε θέματα διαδικασιών ανάθεσης δημοσίων συμβάσεων, απαιτείται να είναι εγγεγραμμένοι σε αντίστοιχα επαγγελματικά ή εμπορικά μητρώα.

Οι εγκατεστημένοι στην Ελλάδα οικονομικοί φορείς απαιτείται να είναι εγγεγραμμένοι στο Βιοτεχνικό ή Εμπορικό ή Βιομηχανικό Επιμελητήριο ή στο Μητρώο Κατασκευαστών Αμυντικού Υλικού.

2.2.5. Οικονομική και χρηματοοικονομική επάρκεια

Όσον αφορά την οικονομική και χρηματοοικονομική επάρκεια για την παρούσα διαδικασία σύναψης σύμβασης, οι οικονομικοί φορείς απαιτείται:

Να διαθέτουν για τις τρεις (3) τελευταίες οικονομικές χρήσεις (έτη 2021, 2022, 2023) Μέσο Γενικό Κύκλο Εργασιών ίσο και μεγαλύτερο με το 100% του προϋπολογισμού χωρίς ΦΠΑ (1.000.000,00 €).

2.2.6. Τεχνική και επαγγελματική ικανότητα

Όσον αφορά στην τεχνική και επαγγελματική ικανότητα για την παρούσα διαδικασία σύναψης σύμβασης, οι οικονομικοί φορείς απαιτείται:

α) Κατά τη διάρκεια της τελευταίας τριετίας προ της καταληκτικής ημερομηνίας υποβολής προσφορών να έχουν σχεδιάσει, κατασκευάσει, εγκαταστήσει και παραδώσει σε καλή και πλήρη λειτουργία τουλάχιστον μία (1) μονάδα αφαλάτωσης θαλασσινού νερού για παραγωγή πόσιμου νερού. Η μονάδα θα είναι τεχνολογίας αντίστροφης όσμωσης και δυναμικότητας παραγωγής τουλάχιστον χιλίων (1000) κυβικών μέτρων ημερησίως που οφείλει να περιλαμβάνει στάδια προκατεργασίας (τουλάχιστον φίλτρων θολότητας και φυσιγγίων και δοσομέτρηση χημικών), την κυρίως μονάδα με σύστημα ανάκτησης ενέργειας, το στάδιο μετακατεργασίας εμπλουτισμού, ηλεκτρ. πίνακα με πλήρη αυτοματισμό βασισμένο σε PLC, HMI και SCADA.

β) υπεύθυνο Μηχανικό ανωτέρας ή ανώτατης εκπαίδευσης στα γνωστικά αντικείμενα Μηχανολογίας/Ηλεκτρολογίας ή Χημικών Μηχανικών.

γ) να διαθέτουν κατάλληλη υλικοτεχνική υποδομή αποτελούμενη από εξειδικευμένο συνεργείο με τον απαιτούμενο ηλεκτρομηχανολογικό και λοιπό τεχνικό εξοπλισμό για την αποτελεσματική ανάπτυξη και υλοποίηση της προμήθειας.

2.2.7. Πρότυπα διασφάλισης ποιότητας και πρότυπα περιβαλλοντικής διαχείρισης

Οι οικονομικοί φορείς για την παρούσα διαδικασία σύναψης σύμβασης οφείλουν να συμμορφώνονται και να φέρουν:

Πιστοποιητικό ISO 9001:2015 ή ισοδύναμο, για τη διασφάλιση ποιότητας

Το πιστοποιητικό πρέπει να αναφέρει ως πεδίο εφαρμογής για τους μεν προμηθευτές στην μελέτη, προμήθεια, εγκατάσταση, λειτουργία και συντήρηση έργων επεξεργασίας νερού, για τους δε κατασκευαστές στο σχεδιασμό, παραγωγή, πώληση, εγκατάσταση, ενοικίαση, λειτουργία & τεχνική υποστήριξη μηχανημάτων επεξεργασίας νερού.

Ο αναθέτων φορέας αναγνωρίζει ισοδύναμα πιστοποιητικά που έχουν εκδοθεί από φορείς διαπιστευμένους από ισοδύναμους Οργανισμούς διαπίστευσης, εδρεύοντες και σε άλλα κράτη - μέλη. Επίσης, κάνει δεκτά άλλα αποδεικτικά στοιχεία για ισοδύναμα μέτρα διασφάλισης ποιότητας, εφόσον ο ενδιαφερόμενος οικονομικός φορέας δεν είχε τη δυνατότητα να αποκτήσει τα εν λόγω πιστοποιητικά εντός των σχετικών προθεσμιών για λόγους για τους οποίους δεν ευθύνεται ο ίδιος, υπό την προϋπόθεση ότι ο οικονομικός φορέας αποδεικνύει ότι τα προτεινόμενα μέτρα διασφάλισης ποιότητας πληρούν τα απαιτούμενα πρότυπα διασφάλισης ποιότητας.

2.2.8 Στήριξη στην ικανότητα τρίτων – Υπεργολαβία

2.2.8.1. Στήριξη στην ικανότητα τρίτων

Οι οικονομικοί φορείς μπορούν, όσον αφορά στα κριτήρια της οικονομικής και χρηματοοικονομικής επάρκειας (της παραγράφου 2.2.5) και τα σχετικά με την τεχνική και επαγγελματική ικανότητα (της παραγράφου 2.2.6), να στηρίζονται στις ικανότητες άλλων φορέων, ασχέτως της νομικής φύσης των δεσμών τους με αυτούς. Στην περίπτωση αυτή, αποδεικνύουν ότι θα έχουν στη διάθεσή τους αναγκαίους πόρους, με την προσκόμιση της σχετικής δέσμευσης των φορέων στην ικανότητα των οποίων στηρίζονται.

Όταν οι οικονομικοί φορείς στηρίζονται στις ικανότητες άλλων φορέων όσον αφορά τα κριτήρια που σχετίζονται με την απαιτούμενη με τη διακήρυξη οικονομική και χρηματοοικονομική επάρκεια, οι εν λόγω οικονομικοί φορείς και αυτοί στους οποίους στηρίζονται είναι από κοινού υπεύθυνοι για την εκτέλεση της σύμβασης.

Υπό τους ίδιους όρους οι ενώσεις οικονομικών φορέων μπορούν να στηρίζονται στις ικανότητες των συμμετεχόντων στην ένωση ή άλλων φορέων.

Σε περίπτωση που ο διαγωνιζόμενος κάνει χρήση της παρούσας παραγράφου, τότε ο φορέας ή οι φορείς της χρηματοοικονομικής και της τεχνικής ικανότητας των οποίων κάνει χρήση ο διαγωνιζόμενος, πρέπει:

- i. Να καλύπτουν τις ανωτέρω απαιτήσεις και επομένως να προσκομίσουν τις κατάλληλες αποδείξεις.
- ii. Να προσκομίσουν ως εγγύηση απόφαση του διοικητικού τους οργάνου που να βεβαιώνει ότι συμμετέχουν στο διαγωνισμό και αναλαμβάνουν να καλύψουν τις χρηματοοικονομικές ή/και τεχνικές απαιτήσεις, τεχνογνωσία και εμπειρία, της σύμβασης, σε περίπτωση που ο διαγωνιζόμενος κηρυχθεί ανάδοχος και δεν μπορεί να καλύψει τις απαιτήσεις αυτές και επίσης ότι είναι από κοινού υπεύθυνοι και αποδέχονται την αλληλέγγυα ευθύνη τους εις ολόκληρο για την εκτέλεση της υπόψη σύμβασης, απέναντι στην αναθέτουσα αρχή.
- iii. Να έχουν υπογράψει ιδιωτικό συμφωνητικό αποκλειστικής συνεργασίας με τον διαγωνιζόμενο στο οποίο ρητά θα αναφέρεται η παροχή της τεχνικής και οικονομικής ικανότητάς τους για την υπόψη προμήθεια.

Τα έγγραφα των παραγράφων ii και iii θα φέρουν βεβαίωση του γνησίου των υπογραφών από αρμόδια αρχή και αρμόδια επικύρωση εφ' όσον πρόκειται για αλλοδαπά έγγραφα. Επίσης θα συνοδεύονται από τα νομιμοποιητικά έγγραφα του κάθε υπογράφοντος. Εφόσον είναι ξενόγλωσσα θα φέρουν επίσημη μετάφραση στα ελληνικά.

Τα παραπάνω έγγραφα τα προσκομίζουν κατά την υποβολή της προσφοράς τους ως δικαιολογητικά συμμετοχής επί ποινή αποκλεισμού.

Ο αναθέτων φορέας ελέγχει αν οι φορείς, στις ικανότητες των οποίων προτίθεται να στηριχθεί ο οικονομικός φορέας, πληρούν κατά περίπτωση τα σχετικά κριτήρια επιλογής και εάν συντρέχουν λόγοι αποκλεισμού της παραγράφου 2.2.3.. Ο οικονομικός φορέας υποχρεούται να αντικαταστήσει έναν φορέα στην ικανότητα του οποίου στηρίζεται, εφόσον ο τελευταίος δεν πληροί το σχετικό κριτήριο επιλογής ή για τον οποίο συντρέχουν λόγοι αποκλεισμού, εντός προθεσμίας τριάντα (30) ημερών από την σχετική πρόσκληση του αναθέτοντα φορέα, η οποία απευθύνεται στον οικονομικό φορέα μέσω της λειτουργικότητας «Επικοινωνία» του ΕΣΗΔΗΣ. Ο φορέας που αντικαθιστά φορέα του προηγούμενου εδαφίου δεν επιτρέπεται να αντικατασταθεί εκ νέου.

2.2.8.2. Υπεργολαβία

Ο οικονομικός φορέας αναφέρει στην προσφορά του το τμήμα της σύμβασης που προτίθεται να αναθέσει υπό μορφή υπεργολαβίας σε τρίτους, καθώς και τους υπεργολάβους που προτείνει. Στην περίπτωση που ο προσφέρων αναφέρει στην προσφορά του ότι προτίθεται να αναθέσει τμήμα(τα) της σύμβασης υπό μορφή υπεργολαβίας σε τρίτους σε ποσοστό που υπερβαίνει το τριάντα τοις εκατό (30%) της συνολικής αξίας της σύμβασης, ο αναθέτων φορέας ελέγχει ότι δεν συντρέχουν οι λόγοι αποκλεισμού της παραγράφου 2.2.3 της παρούσας. Ο οικονομικός φορέας υποχρεούται να αντικαταστήσει έναν υπεργολάβο, εφόσον συντρέχουν στο πρόσωπό του λόγοι αποκλεισμού της ως άνω παραγράφου 2.2.3..

2.2.9 Κανόνες απόδειξης ποιοτικής επιλογής

Το δικαίωμα συμμετοχής των οικονομικών φορέων και οι όροι και προϋποθέσεις συμμετοχής τους, όπως ορίζονται στις παραγράφους 2.2.1 έως 2.2.8, κρίνονται κατά την υποβολή της προσφοράς δια του ΕΕΕΣ, κατά τα οριζόμενα στην παράγραφο 2.2.9.1, κατά την υποβολή των δικαιολογητικών της παραγράφου 2.2.9.2 και κατά τη σύναψη της σύμβασης δια της υπεύθυνης δήλωσης, της περ. δ' της παρ. 3 του άρθρου 105 του ν. 4412/2016.

Στην περίπτωση που ο οικονομικός φορέας στηρίζεται στις ικανότητες άλλων φορέων, σύμφωνα με την παράγραφο 2.2.8. της παρούσας, οι φορείς στην ικανότητα των οποίων στηρίζεται υποχρεούνται να

αποδεικνύουν, κατά τα οριζόμενα στις παραγράφους 2.2.9.1 και 2.2.9.2, ότι δεν συντρέχουν οι λόγοι αποκλεισμού της παραγράφου 2.2.3 της παρούσας και ότι πληρούν τα σχετικά κριτήρια επιλογής κατά περίπτωση.

Στην περίπτωση που ο οικονομικός φορέας αναφέρει στην προσφορά του ότι προτίθεται να αναθέσει τμήμα(τα) της σύμβασης υπό μορφή υπεργολαβίας σε τρίτους σε ποσοστό που υπερβαίνει το τριάντα τοις εκατό (30%) της συνολικής αξίας της σύμβασης, οι υπεργολάβοι υποχρεούνται να αποδεικνύουν, κατά τα οριζόμενα στις παραγράφους 2.2.9.1 και 2.2.9.2, ότι δεν συντρέχουν οι λόγοι αποκλεισμού της παραγράφου 2.2.3 της παρούσας.

Αν επέλθουν μεταβολές στις προϋποθέσεις τις οποίες οι προσφέροντες δηλώσουν ότι πληρούν, σύμφωνα με το παρόν άρθρο, οι οποίες επέλθουν ή για τις οποίες λάβουν γνώση μετά την συμπλήρωση του ΕΕΕΣ και μέχρι την ημέρα της έγγραφης πρόσκλησης για την σύναψη του συμφωνητικού οι προσφέροντες οφείλουν να ενημερώσουν αμελλητί τον αναθέτοντα φορέα.

2.2.9.1 Προκαταρκτική απόδειξη κατά την υποβολή προσφορών

Προς προκαταρκτική απόδειξη ότι οι προσφέροντες οικονομικοί φορείς: α) δεν βρίσκονται σε μία από τις καταστάσεις της παραγράφου 2.2.3 και β) πληρούν τα σχετικά κριτήρια επιλογής των παραγράφων 2.2.4, 2.2.5, 2.2.6 και 2.2.7 της παρούσης, προσκομίζουν κατά την υποβολή της προσφοράς τους, ως δικαιολογητικό συμμετοχής, το προβλεπόμενο από το άρθρο 79 παρ. 1 και 3 του ν. 4412/2016 Ευρωπαϊκό Ενιαίο Έγγραφο Σύμβασης (ΕΕΕΣ), σύμφωνα με το επισυναπτόμενο στην παρούσα Παράρτημα ΙΙΙ, το οποίο ισοδυναμεί με ενημερωμένη υπεύθυνη δήλωση, με τις συνέπειες του ν. 1599/1986. Το ΕΕΕΣ καταρτίζεται βάσει του τυποποιημένου εντύπου του Παραρτήματος 2 του Κανονισμού (ΕΕ) 2016/7 και συμπληρώνεται από τους προσφέροντες οικονομικούς φορείς σύμφωνα με τις οδηγίες του Παραρτήματος 1.

Το ΕΕΕΣ φέρει υπογραφή με ημερομηνία εντός του χρονικού διαστήματος κατά το οποίο μπορούν να υποβάλλονται προσφορές. Αν στο διάστημα που μεσολαβεί μεταξύ της ημερομηνίας υπογραφής του ΕΕΕΣ και της καταληκτικής ημερομηνίας υποβολής προσφορών έχουν επέλθει μεταβολές στα δηλωθέντα στοιχεία, εκ μέρους του, στο ΕΕΕΣ, ο οικονομικός φορέας αποσύρει την προσφορά του, χωρίς να απαιτείται απόφαση του αναθέτοντα φορέα. Στη συνέχεια μπορεί να την υποβάλει εκ νέου με επίκαιρο ΕΕΕΣ.

Ο οικονομικός φορέας δύναται να διευκρινίζει τις δηλώσεις και πληροφορίες που παρέχει στο ΕΕΕΣ με συνοδευτική υπεύθυνη δήλωση, την οποία υποβάλλει μαζί με αυτό.

Κατά την υποβολή του ΕΕΕΣ, καθώς και της συνοδευτικής υπεύθυνης δήλωσης, είναι δυνατή, με μόνη την υπογραφή του κατά περίπτωση εκπροσώπου του οικονομικού φορέα, η προκαταρκτική απόδειξη των λόγων αποκλεισμού που αναφέρονται στην παράγραφο 2.2.3 της παρούσας, για το σύνολο των φυσικών προσώπων που είναι μέλη του διοικητικού, διευθυντικού ή εποπτικού οργάνου του ή έχουν εξουσία εκπροσώπησης, λήψης αποφάσεων ή ελέγχου σε αυτόν.

Ως εκπρόσωπος του οικονομικού φορέα νοείται ο νόμιμος εκπρόσωπος αυτού, όπως προκύπτει από το ισχύον καταστατικό ή το πρακτικό εκπροσώπησής του κατά το χρόνο υποβολής της προσφοράς ή το αρμοδίως εξουσιοδοτημένο φυσικό πρόσωπο να εκπροσωπεί τον οικονομικό φορέα για διαδικασίες σύναψης συμβάσεων ή για συγκεκριμένη διαδικασία σύναψης σύμβασης.

Στην περίπτωση υποβολής προσφοράς από ένωση οικονομικών φορέων το ΕΕΕΣ υποβάλλεται χωριστά από κάθε μέλος της ένωσης. Στο ΕΕΕΣ απαραίτητως πρέπει να προσδιορίζεται η έκταση και το είδος της συμμετοχής του (συμπεριλαμβανομένης της κατανομής αμοιβής μεταξύ τους) κάθε μέλους της ένωσης, καθώς και ο εκπρόσωπος/συντονιστής αυτής.

Ο οικονομικός φορέας φέρει την ειδική υποχρέωση, να δηλώσει, μέσω του ΕΕΕΣ, την κατάστασή του σε σχέση με τους λόγους που προβλέπονται στο άρθρο 73 του ν. 4412/2016 και την παράγραφο 2.2.3 της παρούσης και ταυτόχρονα να επικαλεσθεί και τυχόν ληφθέντα μέτρα προς αποκατάσταση της αξιοπιστίας του.

Ιδίως επισημαίνεται ότι κατά την απάντηση οικονομικού φορέα στο σχετικό πεδίο του ΕΕΕΣ για τυχόν σύναψη συμφωνιών με άλλους οικονομικούς φορείς με στόχο τη στρέβλωση του ανταγωνισμού, η συνδρομή περιστάσεων, όπως η πάροδος της τριετούς περιόδου της ισχύος του λόγου αποκλεισμού (παραγράφου 10 του άρθρου 73) ή η εφαρμογή της διάταξης της παραγράφου 3β του άρθρου 44 του ν.

3959/2011, σύμφωνα με την περ. γ της παραγράφου 2.2.3.4 της παρούσης, αναλύεται στο σχετικό πεδίο που προβάλλει κατόπιν θετικής απάντησης.

Όσον αφορά στις υποχρεώσεις του ως προς την καταβολή φόρων ή εισφορών κοινωνικής ασφάλισης (περ. α' και β' της παρ. 2 του άρθρου 73 του ν. 4412/2016) αυτές θεωρείται ότι δεν έχουν αθετηθεί εφόσον δεν έχουν καταστεί ληξιπρόθεσμες ή εφόσον έχουν υπαχθεί σε δεσμευτικό διακανονισμό που τηρείται. Στην περίπτωση αυτή, ο οικονομικός φορέας δεν υποχρεούται να απαντήσει καταφατικά στο σχετικό πεδίο του ΕΕΕΣ με το οποίο ερωτάται εάν ο οικονομικός φορέας έχει ανεκπλήρωτες υποχρεώσεις όσον αφορά στην καταβολή φόρων ή εισφορών κοινωνικής ασφάλισης ή, κατά περίπτωση, εάν έχει αθετήσει τις παραπάνω υποχρεώσεις του.

Στην περίπτωση που ένας οικονομικός φορέας, δηλώνει ότι εμπίπτει σε μία από τις καταστάσεις της παρ. 2.2.3.1 και 2.2.3.4, εκτός από την περ. β' αυτής, για τις οποίες συντρέχει ο σχετικός λόγος αποκλεισμού, υποχρεούται, εφόσον επικαλεστεί μέτρα αυτοκάθαρσης για να αποδείξει την αξιοπιστία του, στο σχετικό πεδίο του ΕΕΕΣ, που εμφανίζεται κατόπιν της θετικής απάντησης που έδωσε περί συνδρομής κάποιου από τους ανωτέρω λόγους αποκλεισμού, να δηλώσει¹:

α. εάν τα μέτρα αυτοκάθαρσης, τα οποία έλαβε για τον συγκεκριμένο λόγο αποκλεισμού που έχει δηλώσει στο ΕΕΕΣ, έχουν ήδη κριθεί σε προγενέστερη διαδικασία στην οποία συμμετείχε, βάσει απόφασης που εκδόθηκε από την ίδια ή άλλη αναθέτουσα αρχή, κατόπιν γνωμοδότησης της Επιτροπής εξέτασης επανορθωτικών μέτρων.

β. εάν τα μέτρα κρίθηκαν ως επαρκή ή μη επαρκή, επισυνάπτοντας την απόφαση της περ. α με βάση την οποία έχουν κριθεί τα συγκεκριμένα μέτρα αυτοκάθαρσης. Περαιτέρω, δηλώνεται εάν η ως άνω απόφαση έχει καταστεί «δεσμευτική», με την έννοια ότι, είτε δεν έχουν ασκηθεί τα προβλεπόμενα μέσα έννομης προστασίας είτε ασκήθηκαν και έχει εκδοθεί σχετική απόφαση.

γ. στην περίπτωση που τα μέτρα έχουν κριθεί ως μη επαρκή, εάν έχει λάβει πρόσθετα μέτρα αυτοκάθαρσης μετά την ημερομηνία που εκδόθηκε η απόφαση της περ. α και σε περίπτωση που ισχύει το ανωτέρω να προβεί σε ανάλυσή τους, αναγράφοντας υποχρεωτικά και την ημερομηνία κατά την οποία αυτά ελήφθησαν.

Ειδικά στην περίπτωση που έχουν συμπεριληφθεί στα έγγραφα της σύμβασης δυνητικοί λόγοι αποκλεισμού, για τους οποίους δεν έχουν προβλεφθεί πεδία δήλωσης πληροφοριών στο Ευρωπαϊκό Ενιαίο Έγγραφο Σύμβασης (ΕΕΕΣ), σχετικά με την λήψη, εκ μέρους των οικονομικών φορέων, επανορθωτικών μέτρων, αυτά θα δηλώνονται (αναφέρονται) στην συμπληρωματική υπεύθυνη δήλωση της παρ. 9, του άρθρου 79 του ν. 4412/2016.

2.2.9.2 Αποδεικτικά μέσα

A. Για την απόδειξη της μη συνδρομής λόγων αποκλεισμού κατ' άρθρο 2.2.3 και της πλήρωσης των κριτηρίων ποιοτικής επιλογής κατά τις παραγράφους 2.2.4, 2.2.5, 2.2.6 και 2.2.7, οι οικονομικοί φορείς προσκομίζουν τα δικαιολογητικά του παρόντος. Η προσκόμιση των εν λόγω δικαιολογητικών γίνεται κατά τα οριζόμενα στο άρθρο 3.2 από τον προσωρινό ανάδοχο. Η αναθέτουσα αρχή μπορεί να ζητεί από προσφέροντες, σε οποιοδήποτε χρονικό σημείο κατά τη διάρκεια της διαδικασίας, να υποβάλλουν όλα ή ορισμένα δικαιολογητικά, όταν αυτό απαιτείται για την ορθή διεξαγωγή της διαδικασίας.

Οι οικονομικοί φορείς δεν υποχρεούνται να υποβάλλουν δικαιολογητικά ή άλλα αποδεικτικά στοιχεία, αν και στο μέτρο που η αναθέτουσα αρχή έχει τη δυνατότητα να λαμβάνει τα πιστοποιητικά ή τις συναφείς πληροφορίες απευθείας μέσω πρόσβασης σε εθνική βάση δεδομένων σε οποιοδήποτε κράτος - μέλος της Ένωσης, η οποία διατίθεται δωρεάν, όπως εθνικό μητρώο συμβάσεων, εικονικό φάκελο επιχείρησης, ηλεκτρονικό σύστημα αποθήκευσης εγγράφων ή σύστημα προεπιλογής. Η δήλωση για την πρόσβαση σε

¹ Πρβλ. Άρθρο 5 της Υ.Α. υπ' αριθμ. 102080/24-10-2022 «Ρύθμιση θεμάτων σχετικά με την εξέταση επανορθωτικών μέτρων από την Επιτροπή της παρ. 9 του άρθρου 73 του ν. 4412/2016», ΦΕΚ Β/02-11-2022

εθνική βάση δεδομένων εμπεριέχεται στο Ευρωπαϊκό Ενιαίο Έγγραφο Σύμβασης (ΕΕΕΣ), στο οποίο περιέχονται επίσης οι πληροφορίες που απαιτούνται για τον συγκεκριμένο σκοπό, όπως η ηλεκτρονική διεύθυνση της βάσης δεδομένων, τυχόν δεδομένα αναγνώρισης και, κατά περίπτωση, η απαραίτητη δήλωση συναίνεσης.

Οι οικονομικοί φορείς δεν υποχρεούνται να υποβάλουν δικαιολογητικά, όταν ο αναθέτων φορέας που έχει αναθέσει τη σύμβαση διαθέτει ήδη τα ως άνω δικαιολογητικά και αυτά εξακολουθούν να ισχύουν.

Τα δικαιολογητικά του παρόντος υποβάλλονται και γίνονται αποδεκτά σύμφωνα με την παράγραφο 2.4.2.5. και 3.2 της παρούσας.

Τα αποδεικτικά έγγραφα συντάσσονται στην ελληνική γλώσσα ή συνοδεύονται από επίσημη μετάφρασή τους στην ελληνική γλώσσα σύμφωνα με την παράγραφο 2.1.4.

Β. 1. Για την απόδειξη της μη συνδρομής των λόγων αποκλεισμού της παραγράφου 2.2.3 οι προσφέροντες οικονομικοί φορείς προσκομίζουν αντίστοιχα τα παρακάτω δικαιολογητικά :

[Λαμβανομένης υπόψη της Απόφασης ΣτΕ Δ' Τμ. 1939/2022 και έως την έκδοση οριστικής απόφασης από την Ολομέλεια του ΣτΕ (στην οποία έχει παραπεμφθεί η σχετική υπόθεση)] Οι οικονομικοί φορείς μεριμνούν να διαθέτουν πιστοποιητικά, τα οποία να καλύπτουν και τον χρόνο υποβολής της προσφοράς, προκειμένου να τα υποβάλουν, εφόσον αναδειχθούν προσωρινοί ανάδοχοι. Τα εν λόγω πιστοποιητικά υποβάλλονται μαζί με τα υπόλοιπα αποδεικτικά μέσα της παραγράφου 3.2 της παρούσας, από τον προσωρινό ανάδοχο, μέσω του υποσυστήματος, στον φάκελο «δικαιολογητικά προσωρινού αναδόχου».

Αν το αρμόδιο για την έκδοση των ανωτέρω κράτος-μέλος ή χώρα δεν εκδίδει τέτοιου είδους έγγραφα ή πιστοποιητικά ή όπου το έγγραφο ή τα πιστοποιητικά αυτά δεν καλύπτουν όλες τις περιπτώσεις που αναφέρονται στις παραγράφους 2.2.3.1 και 2.2.3.2 περ. α' και β', καθώς και στην περ. β' της παραγράφου 2.2.3.4, τα έγγραφα ή τα πιστοποιητικά μπορεί να αντικαθίστανται από ένορκη βεβαίωση ή, στα κράτη - μέλη ή στις χώρες όπου δεν προβλέπεται ένορκη βεβαίωση, από υπεύθυνη δήλωση του ενδιαφερομένου ενώπιον αρμόδιας δικαστικής ή διοικητικής αρχής, συμβολαιογράφου ή αρμόδιου επαγγελματικού ή εμπορικού οργανισμού του κράτους - μέλους ή της χώρας καταγωγής ή της χώρας όπου είναι εγκατεστημένος ο οικονομικός φορέας. Οι αρμόδιες δημόσιες αρχές παρέχουν, όπου κρίνεται αναγκαίο, επίσημη δήλωση στην οποία αναφέρεται ότι δεν εκδίδονται τα έγγραφα ή τα πιστοποιητικά της παρούσας παραγράφου ή ότι τα έγγραφα αυτά δεν καλύπτουν όλες τις περιπτώσεις που αναφέρονται στις παραγράφους 2.2.3.1 και 2.2.3.2 περ. α' και β', καθώς και στην περ. β' της παραγράφου 2.2.3.4. Οι επίσημες δηλώσεις καθίστανται διαθέσιμες μέσω του επιγραμμικού αποθετηρίου πιστοποιητικών (e-Certis) του άρθρου 81 του ν. 4412/2016.

Ειδικότερα οι οικονομικοί φορείς προσκομίζουν:

α) για την παράγραφο 2.2.3.1 απόσπασμα του σχετικού μητρώου, όπως του ποινικού μητρώου ή, ελλείψει αυτού, ισοδύναμο έγγραφο που εκδίδεται από αρμόδια δικαστική ή διοικητική αρχή του κράτους-μέλους ή της χώρας καταγωγής ή της χώρας όπου είναι εγκατεστημένος ο οικονομικός φορέας, από το οποίο προκύπτει ότι πληρούνται αυτές οι προϋποθέσεις, που να έχει εκδοθεί έως τρεις (3) μήνες πριν από την υποβολή του.

Η υποχρέωση προσκόμισης του ως άνω αποσπάσματος αφορά και στα μέλη του διοικητικού, διευθυντικού ή εποπτικού οργάνου του εν λόγω οικονομικού φορέα ή στα πρόσωπα που έχουν εξουσία εκπροσώπησης, λήψης αποφάσεων ή ελέγχου σε αυτό κατά τα ειδικότερα αναφερόμενα στην ως άνω παράγραφο 2.2.3.1,

β) για την παράγραφο 2.2.3.2 πιστοποιητικό που εκδίδεται από την αρμόδια αρχή του οικείου κράτους - μέλους ή χώρας, που να είναι εν ισχύ κατά το χρόνο υποβολής του, άλλως, στην περίπτωση που δεν αναφέρεται σε αυτό χρόνος ισχύος, που να έχει εκδοθεί έως τρεις (3) μήνες πριν από την υποβολή του·

Ιδίως οι οικονομικοί φορείς που είναι εγκατεστημένοι στην Ελλάδα προσκομίζουν:

ι) Για την απόδειξη της εκπλήρωσης των φορολογικών υποχρεώσεων της παραγράφου 2.2.3.2 περίπτωση (α) αποδεικτικό ενημερότητας εκδιδόμενο από την Α.Α.Δ.Ε..

[Από την 31η.10.2020 όλοι οι φορείς του δημόσιου και του ευρύτερου δημόσιου τομέα υποχρεούνται να λαμβάνουν το αποδεικτικό ενημερότητας των παρ. 1 και 4 του άρθρου 12 του ν. 4174/2013 (Α' 170) μέσω της διαλειτουργικότητας των πληροφοριακών τους συστημάτων με το Κέντρο Διαλειτουργικότητας της

ii) Για την απόδειξη της εκπλήρωσης των υποχρεώσεων προς τους οργανισμούς κοινωνικής ασφάλισης της παραγράφου 2.2.3.2 περίπτωση α' πιστοποιητικό εκδιδόμενο από τον e-ΕΦΚΑ και επιπλέον υπεύθυνη δήλωση του οικονομικού φορέα αναφορικά με τους οργανισμούς κοινωνικής ασφάλισης (στην περίπτωση που ο οικονομικός φορέας έχει την εγκατάστασή του στην Ελλάδα αφορά Οργανισμούς κύριας και επικουρικής ασφάλισης) στους οποίους οφείλει να καταβάλει εισφορές].

iii) Για την παράγραφο 2.2.3.2 περίπτωση α', πλέον των ως άνω πιστοποιητικών, υπεύθυνη δήλωση ότι δεν έχει εκδοθεί δικαστική ή διοικητική απόφαση με τελεσίδικη και δεσμευτική ισχύ για την αθέτηση των υποχρεώσεων τους όσον αφορά στην καταβολή φόρων ή εισφορών κοινωνικής ασφάλισης.

γ) για την παράγραφο 2.2.3.4 περίπτωση β' πιστοποιητικό που εκδίδεται από την αρμόδια αρχή του οικείου κράτους - μέλους ή χώρας, που να έχει εκδοθεί έως τρεις (3) μήνες πριν από την υποβολή του.

Ιδίως οι οικονομικοί φορείς που είναι εγκατεστημένοι στην Ελλάδα προσκομίζουν:

i) Ενιαίο Πιστοποιητικό Δικαστικής Φερεγγυότητας από το αρμόδιο Πρωτοδικείο, από το οποίο προκύπτει ότι δεν τελούν υπό πτώχευση, πτωχευτικό συμβιβασμό ή υπό αναγκαστική διαχείριση ή δικαστική εκκαθάριση ή ότι δεν έχουν υπαχθεί σε διαδικασία εξυγίανσης. Για τις ΙΚΕ προσκομίζεται επιπλέον και πιστοποιητικό του Γ.Ε.Μ.Η. περί μη έκδοσης απόφασης λύσης ή κατάθεσης αίτησης λύσης του νομικού προσώπου, ενώ για τις ΕΠΕ προσκομίζεται επιπλέον πιστοποιητικό μεταβολών.

ii) Πιστοποιητικό του Γ.Ε.Μ.Η. από το οποίο προκύπτει ότι το νομικό πρόσωπο δεν έχει λυθεί και τεθεί υπό εκκαθάριση με απόφαση των εταίρων.

iii) Εκτύπωση της καρτέλας "Στοιχεία Μητρώου/ Επιχείρησης" από την ηλεκτρονική πλατφόρμα της Ανεξάρτητης Αρχής Δημοσίων Εσόδων, όπως αυτά εμφανίζονται στο taxisnet, από την οποία να προκύπτει η μη αναστολή της επιχειρηματικής δραστηριότητάς τους.

Προκειμένου για τα σωματεία και τους συνεταιρισμούς, το Ενιαίο Πιστοποιητικό Δικαστικής Φερεγγυότητας εκδίδεται για τα σωματεία από το αρμόδιο Πρωτοδικείο, και για τους συνεταιρισμούς για το χρονικό διάστημα έως τις 31.12.2019 από το Ειρηνοδικείο και μετά την παραπάνω ημερομηνία από το Γ.Ε.Μ.Η.

δ) Για τις λοιπές περιπτώσεις της παραγράφου 2.2.3.4, υπεύθυνη δήλωση του προσφέροντος οικονομικού φορέα ότι δεν συντρέχουν στο πρόσωπό του οι οριζόμενοι στην παράγραφο λόγοι αποκλεισμού.

ε) για την παράγραφο 2.2.3.9. υπεύθυνη δήλωση του προσφέροντος οικονομικού φορέα περί μη επιβολής σε βάρος του της κύρωσης του οριζόντιου αποκλεισμού, σύμφωνα τις διατάξεις της κείμενης νομοθεσίας.

στ) για την παράγραφο 2.2.3.5 [εφόσον η εκτιμώμενη αξία της σύμβασης υπερβαίνει το 1.000.000 ευρώ] δικαιολογητικά ονομαστικοποίησης των μετοχών, που καθορίζονται κατωτέρω, εφόσον ο προσωρινός ανάδοχος είναι ανώνυμη εταιρία ή νομικό πρόσωπο στη μετοχική σύνθεση του οποίου συμμετέχει ανώνυμη εταιρεία ή νομικό πρόσωπο της αλλοδαπής που αντιστοιχεί σε ανώνυμη εταιρεία (πλην των περιπτώσεων που αναφέρθηκαν στην παρ. 2.2.3.5 της παρούσας ανωτέρω).

Συγκεκριμένα, προσκομίζονται:

i) Για την απόδειξη της εξαίρεσης από την υποχρέωση ονομαστικοποίησης των μετοχών τους κατά την περ. α) της παραγράφου 2.2.3.5 βεβαίωση του αρμοδίου Χρηματιστηρίου.

ii) Όσον αφορά την εξαίρεση της περ. β) της παραγράφου 2.2.3.5, για την απόδειξη του ελέγχου δικαιωμάτων ψήφου υπεύθυνη δήλωση της ελεγχόμενης εταιρείας και, εάν αυτή είναι διαφορετική του προσωρινού αναδόχου, πρόσθετη υπεύθυνη δήλωση του τελευταίου, στις οποίες αναφέρονται οι επιχειρήσεις επενδύσεων, οι εταιρείες διαχείρισης κεφαλαίων/ενεργητικού ή κεφαλαίων επιχειρηματικών συμμετοχών, ανά περίπτωση και το συνολικό ποσοστό των δικαιωμάτων ψήφου που ελέγχουν στην ελεγχόμενη από αυτές εταιρεία. Οι υπεύθυνες αυτές δηλώσεις συνοδεύονται υποχρεωτικά από βεβαίωση ή άλλο έγγραφο από το οποίο προκύπτει ότι οι ελέγχουσες τα δικαιώματα ψήφου εταιρείες είναι εποπτευόμενες κατά τα οριζόμενα στην παράγραφο 2.2.3.5.

iii) Δικαιολογητικά ονομαστικοποίησης μετοχών του προσωρινού αναδόχου:

24PROC015353471 2024-08-30

- Πιστοποιητικό αρμόδιας αρχής του κράτους της έδρας, από το οποίο να προκύπτει ότι οι μετοχές είναι ονομαστικές, που να έχει εκδοθεί έως τριάντα (30) εργάσιμες ημέρες πριν από την υποβολή του.

- Αναλυτική κατάσταση με τα στοιχεία των μετόχων της εταιρείας και τον αριθμό των μετοχών κάθε μετόχου (μετοχολόγιο), όπως τα στοιχεία αυτά είναι καταχωρημένα στο βιβλίο μετόχων της εταιρείας, το πολύ τριάντα (30) εργάσιμες ημέρες πριν από την ημέρα υποβολής της προσφοράς.

Ειδικότερα:

- Όσον αφορά στις **εγκατεστημένες στην Ελλάδα ανώνυμες εταιρείες** υποβάλλεται πιστοποιητικό του Γ.Ε.Μ.Η. από το οποίο να προκύπτει ότι οι μετοχές τους είναι ονομαστικές και αναλυτική κατάσταση με τα στοιχεία των μετόχων της εταιρείας και τον αριθμό των μετοχών κάθε μετόχου (μετοχολόγιο), όπως τα στοιχεία αυτά είναι καταχωρημένα στο βιβλίο μετόχων της εταιρείας, το πολύ τριάντα (30) εργάσιμες ημέρες πριν από την ημέρα υποβολής της προσφοράς.

- Όσον αφορά στις **αλλοδαπές ανώνυμες εταιρείες ή αλλοδαπά νομικά πρόσωπα που αντιστοιχούν σε ανώνυμες εταιρείες:**

A) εφόσον έχουν κατά το δίκαιο της έδρας τους ονομαστικές μετοχές, προσκομίζουν :

i) Πιστοποιητικό αρμόδιας αρχής του κράτους της έδρας, από το οποίο να προκύπτει ότι οι μετοχές τους είναι ονομαστικές

ii) Αναλυτική κατάσταση μετόχων, με τον αριθμό των μετοχών του κάθε μετόχου, όπως τα στοιχεία αυτά είναι καταχωρημένα στο βιβλίο μετόχων της εταιρείας με ημερομηνία το πολύ 30 εργάσιμες ημέρες πριν την υποβολή της προσφοράς.

iii) Κάθε άλλο στοιχείο από το οποίο να προκύπτει η ονομαστικοποίηση μέχρι φυσικού προσώπου των μετοχών, που έχει συντελεστεί τις τελευταίες 30 (τριάντα) εργάσιμες ημέρες πριν την υποβολή της προσφοράς.

B) εφόσον δεν έχουν υποχρέωση ονομαστικοποίησης μετοχών ή δεν προβλέπεται η ονομαστικοποίηση των μετοχών, προσκομίζουν:

i) βεβαίωση περί μη υποχρέωσης ονομαστικοποίησης των μετοχών από αρμόδια αρχή, εφόσον υπάρχει σχετική πρόβλεψη, διαφορετικά προσκομίζεται υπεύθυνη δήλωση του διαγωνιζόμενου. Για την περίπτωση μη πρόβλεψης ονομαστικοποίησης προσκομίζεται υπεύθυνη δήλωση του διαγωνιζόμενου

ii) έγκυρη και ενημερωμένη κατάσταση προσώπων που κατέχουν τουλάχιστον 1% των μετοχών ή δικαιωμάτων ψήφου,

iii) εάν δεν τηρείται τέτοια κατάσταση, προσκομίζεται σχετική κατάσταση προσώπων, που κατέχουν τουλάχιστον ένα τοις εκατό (1%) των μετοχών ή δικαιωμάτων ψήφου, σύμφωνα με την τελευταία Γενική Συνέλευση, αν τα πρόσωπα αυτά είναι γνωστά στην εταιρεία. Σε αντίθετη περίπτωση, η εταιρεία αιτιολογεί τους λόγους που δεν είναι γνωστά τα ως άνω πρόσωπα, η δε αναθέτουσα αρχή δεν διαθέτει διακριτική ευχέρεια κατά την κρίση της αιτιολογίας αυτής. *[Εναπόκειται στον αναθέτοντα φορέα να αποδείξει τη δυνατότητα της εταιρείας να υποβάλλει την προαναφερόμενη κατάσταση, διαφορετικά η μη υποβολή της σχετικής κατάστασης δεν επιφέρει έννομες συνέπειες σε βάρος της εταιρείας].*

Όλα τα ανωτέρω έγγραφα πρέπει να είναι επικυρωμένα από την κατά νόμον αρμόδια αρχή του κράτους της έδρας του υποψηφίου και να συνοδεύονται από επίσημη μετάφραση στην ελληνική.

Ελλείψεις στα δικαιολογητικά ονομαστικοποίησης των μετοχών συμπληρώνονται κατά την παράγραφο 3.1.2 της παρούσας.

Ο αναθέτων φορέας ελέγχει επίσης, επί ποινή απαραδέκτου της προσφοράς, εάν στη διαδικασία συμμετέχει εξωχώρια εταιρεία από «μη συνεργάσιμα κράτη στον φορολογικό τομέα» κατά την έννοια των παρ. 3 και 4 του άρθρου 65 του ν. 4172/2013, καθώς και από κράτη που έχουν προνομιακό φορολογικό καθεστώς, όπως αυτά ορίζονται στον κατάλογο της απόφασης της παρ. 7 του άρθρου 65 του ως άνω Κώδικα, κατά τα αναφερόμενα στην περίπτωση α' της παραγράφου 4 του άρθρου 4 του ν. 3310/2005. *[Προς το σκοπό αυτό οι Α.Φ. δύνανται να απαιτούν ο προσωρινός ανάδοχος, πέραν των ως άνω δικαιολογητικών ονομαστικοποίησης, να προσκομίζει κατά το στάδιο κατακύρωσης υπεύθυνη δήλωση ότι δεν είναι εξωχώρια εταιρεία, κατά την ανωτέρω έννοια και δεν εμπίπτει στις διατάξεις της παρ.4 εδαφ. α & β του άρθρου 4 του Ν. 3310/2005, όπως ισχύει.]*

ζ) [μόνο για συμβάσεις άνω των ορίων] για την παράγραφο 2.2.3.5α, υποβάλλεται από τον προσωρινό ανάδοχο, μαζί με τα υπόλοιπα δικαιολογητικά κατακύρωσης, υπεύθυνη δήλωση, στην οποία δηλώνεται ότι δεν συντρέχουν οι καταστάσεις ρωσικής εμπλοκής που περιγράφονται στην εν λόγω παράγραφο (υπόδειγμα του περιεχομένου της υπεύθυνης δήλωσης περιλαμβάνεται στο Παράρτημα XII της παρούσας Διακήρυξης). Η υπεύθυνη δήλωση υπογράφεται από τον νόμιμο εκπρόσωπο του οικονομικού φορέα, σύμφωνα με τα προβλεπόμενα στο άρθρο 79Α του ν. 4412/2016.

Β. 2. Για την απόδειξη της απαίτησης του άρθρου 2.2.4. (απόδειξη καταλληλότητας για την άσκηση επαγγελματικής δραστηριότητας) προσκομίζουν πιστοποιητικό/βεβαίωση του οικείου επαγγελματικού ή εμπορικού μητρώου του κράτους εγκατάστασης. Οι οικονομικοί φορείς που είναι εγκατεστημένοι σε κράτος μέλος της Ευρωπαϊκής Ένωσης προσκομίζουν πιστοποιητικό/βεβαίωση του αντίστοιχου επαγγελματικού ή εμπορικού μητρώου του Παραρτήματος XI του Προσαρτήματος Α' του ν. 4412/2016, με το οποίο πιστοποιείται αφενός η εγγραφή τους σε αυτό και αφετέρου το ειδικό επάγγελμά τους. Στην περίπτωση που χώρα δεν τηρεί τέτοιο μητρώο, το έγγραφο ή το πιστοποιητικό μπορεί να αντικαθίσταται από ένορκη βεβαίωση ή, στα κράτη - μέλη ή στις χώρες όπου δεν προβλέπεται ένορκη βεβαίωση, από υπεύθυνη δήλωση του ενδιαφερομένου ενώπιον αρμόδιας δικαστικής ή διοικητικής αρχής, συμβολαιογράφου ή αρμόδιου επαγγελματικού ή εμπορικού οργανισμού της χώρας καταγωγής ή της χώρας όπου είναι εγκατεστημένος ο οικονομικός φορέας ότι δεν τηρείται τέτοιο μητρώο και ότι ασκεί τη δραστηριότητα που απαιτείται για την εκτέλεση του αντικειμένου της υπό ανάθεση σύμβασης.

Οι εγκατεστημένοι στην Ελλάδα οικονομικοί φορείς προσκομίζουν βεβαίωση εγγραφής στο Βιοτεχνικό ή Εμπορικό ή Βιομηχανικό Επιμελητήριο ή στο Μητρώο Κατασκευαστών Αμυντικού Υλικού ή πιστοποιητικό που εκδίδεται από την οικεία υπηρεσία του Γ.Ε.Μ.Η. των ως άνω Επιμελητηρίων. Για την απόδειξη άσκησης γεωργικού ή κτηνοτροφικού επαγγέλματος, οι αναθέτουσες αρχές απαιτούν σχετική βεβαίωση άσκησης επαγγέλματος, από αρμόδια διοικητική αρχή ή αρχή Οργανισμού Τοπικής Αυτοδιοίκησης.

Επισημαίνεται ότι, τα δικαιολογητικά που αφορούν στην απόδειξη της απαίτησης του άρθρου 2.2.4 (απόδειξη καταλληλότητας για την άσκηση επαγγελματικής δραστηριότητας) γίνονται αποδεκτά, εφόσον έχουν εκδοθεί έως τριάντα (30) εργάσιμες ημέρες πριν από την υποβολή τους, εκτός εάν, σύμφωνα με τις ειδικότερες διατάξεις αυτών, φέρουν συγκεκριμένο χρόνο ισχύος.

Β.3. Για την απόδειξη της οικονομικής και χρηματοοικονομικής επάρκειας της παραγράφου 2.2.5 οι οικονομικοί φορείς προσκομίζουν:

Υπεύθυνη Δήλωση του διαγωνιζόμενου για το μέσο γενικό ετήσιο ύψος του κύκλου εργασιών της επιχείρησης για τις τρεις τελευταίες οικονομικές χρήσεις (έτη: 2021, 2022, 2023), συνοδευόμενες από αντίστοιχους ισολογισμούς, συναρτήσει της ημερομηνίας δημιουργίας του συμμετέχοντα ή έναρξης των δραστηριοτήτων του, εφόσον είναι διαθέσιμες οι πληροφορίες για τον εν λόγω κύκλο εργασιών.

Εάν ο οικονομικός φορέας, για βάσιμο λόγο, δεν είναι σε θέση να προσκομίσει τα ανωτέρω δικαιολογητικά, μπορεί να αποδεικνύει την οικονομική και χρηματοοικονομική του επάρκεια με οποιοδήποτε άλλο κατάλληλο έγγραφο.

Β.4. Για την απόδειξη της τεχνικής ικανότητας της παραγράφου 2.2.6 οι οικονομικοί φορείς προσκομίζουν:

Για την περίπτωση (Α): Υπεύθυνη Δήλωση συνοδευόμενη απαραίτητως από πίνακα που θα περιλαμβάνει κατάλογο των κυριότερων συμβάσεων έργων ή προμηθειών, όπως περιγράφονται στο άρθρο 2.2.6.

Στη δήλωση και στον πίνακα θα αναφέρονται λεπτομερώς ο τίτλος και το ποσό των αντίστοιχων συμβάσεων που εκτελέστηκαν, το είδος και το μέγεθος των εγκαταστάσεων που αφορούν αυτές οι συμβάσεις, η χρονική διάρκεια και ο Εργοδότης, ο Ανάδοχος της σύμβασης (εφόσον πρόκειται περί Υπεργολαβίας). Ο κατάλογος θα πρέπει να υποβληθεί ενδεικτικά με την παρακάτω μορφή:

A/A	ΣΤΟΙΧΕΙΑ ΕΡΓΟΔΟΤΗ	ΤΙΤΛΟΣ ΣΥΜΒΑΣΗΣ	ΕΙΔΟΣ-ΜΕΓΕΘΟΣ ΕΓΚΑΤΑΣΤΑΣΗΣ: Αριθμός ΤΣΕ	ΧΡΟΝΙΚΗ ΔΙΑΡΚΕΙΑ ΣΥΜΒΑΣΗΣ (από - έως)	ΠΟΣΟ ΣΥΜΒΑΣΗΣ
-----	----------------------	--------------------	---	--	------------------

1					
2					
Κ.Ο.Κ					

Για την πιστοποίηση της εμπειρίας των οικονομικών φορέων σε αντίστοιχες παραδόσεις μονάδων απαιτούνται βεβαιώσεις των φορέων παραλαβής των μονάδων που θα αναφέρουν υποχρεωτικά τον σχεδιασμό, κατασκευή, εγκατάσταση και την παράδοση και θέση σε λειτουργία, την δυναμικότητα των μονάδων, τον τύπο νερού τροφοδοσίας (τουλάχιστον 35.000 ppm ως TDS), την παραγωγή νερού (ποιότητα ποσίμου κατά την κείμενη νομοθεσία), ότι οι μονάδες είναι πλήρεις όπως και οι ζητούμενες και περιλαμβάνουν προκατεργασία (τουλάχιστον φίλτρων θολότητας και φυσιγγίων και δοσομέτρηση χημικών), κυρίως μονάδα με σύστημα ανάκτησης ενέργειας και μετακατεργασία εμπλουτισμού, με σκοπό την παραγωγή πόσιμου νερού καθώς και ότι φέρουν πίνακα με πλήρη αυτοματισμό βασισμένο σε PLC, HMI και SCADA και την ημερομηνία παράδοσης.

Οι βεβαιώσεις και τα συνοδευτικά έγγραφα ανάλογα με το είδος του φορέα παραλαβής (δημόσιος αναθέτων φορέας ή αναθέτουσα αρχή και ιδιωτικός) θα είναι σύμφωνα με τα παρακάτω:

i. Αν οι μονάδες έχουν παραληφθεί από δημόσιο φορέα ή αρχή, βεβαιώσεις με σφραγίδα και υπογραφή του δημόσιου φορέα ή αρχής ή βεβαιώσεις ψηφιακά υπογεγραμμένες που να πιστοποιούν τα παραπάνω στοιχεία,

ii. Αν οι μονάδες έχουν παραληφθεί από ιδιώτες, βεβαιώσεις με σφραγίδα και υπογραφή από τον νόμιμο εκπρόσωπο ή κατάλληλα εξουσιοδοτημένο πρόσωπο από το νόμιμο εκπρόσωπο του αγοραστή ή βεβαιώσεις ψηφιακά υπογεγραμμένες του νόμιμου εκπροσώπου ή κατάλληλα εξουσιοδοτημένου προσώπου από το νόμιμο εκπρόσωπο του αγοραστή που να πιστοποιούν τα παραπάνω στοιχεία. Επίσης θα συνοδεύονται από τα νομιμοποιητικά έγγραφα του υπογράφοντος. Σε περίπτωση βεβαιώσεων που δεν φέρουν ψηφιακή υπογραφή, οι βεβαιώσεις θα φέρουν νόμιμη θεώρηση του γνησίου της υπογραφής.

Επιπλέον των παραπάνω δικαιολογητικών που περιγράφονται στις παραπάνω παραγράφους i) και ii) για έγγραφα που έχουν εκδοθεί στην αλλοδαπή απαιτείται επικύρωση της γνησιότητας της υπογραφής με ότι διαδικασίες ισχύουν στην χώρα υπογραφής ή αντίστοιχη διαδικασία ψηφιακής υπογραφής. Τα έγγραφα θα πρέπει να είναι επίσημα μεταφρασμένα στην ελληνική γλώσσα. Η επίσημη μετάφρασή τους γίνεται από αρμόδια κατά νόμο αρχή του Υπουργείου Εξωτερικών ή την Πρεσβεία ή το Προξενείο της ξένης χώρας στην Ελλάδα ή από δικηγόρο ή από άμισθο διερμηνέα διορισμένο βάσει του ν.148/26.12.1913/1.2.1914. Μεταφράσεις ξενόγλωσσων εγγράφων που γίνονται από δικηγόρο μετά την 27.9.2013 γίνονται δεκτές εφόσον ο δικηγόρος βεβαιώνει ότι ο ίδιος έχει επαρκή γνώση της γλώσσας από και προς την οποία μετέφρασε. Σε περίπτωση που η βεβαίωση χορηγείται από φορέα του εξωτερικού το γνήσιο υπογραφής να είναι νόμιμα επικυρωμένο (APOSTILLE).

Δηλούμενες παραδόσεις χωρίς τα προαναφερόμενα αποδεικτικά στοιχεία, δε θα λαμβάνονται υπόψη.

Για την περίπτωση (B): Υπεύθυνη Δήλωση συνοδευόμενη από κατάλογο με το στελεχιακό δυναμικό η οποία θα συνοδεύεται με κατάσταση του απασχολούμενου τεχνικού προσωπικού, η ειδικότητα και ο χρόνος απασχόλησης ενός εκάστου στον οικονομικό φορέα, νόμιμα πιστοποιούμενη από την επιθεώρηση εργασίας.

Εφόσον ο διαγωνιζόμενος πρόκειται να συνεργαστεί με τρίτους για την εκτέλεση της εργασίας, συμπληρωματικά των ανωτέρω και επί ποινή αποκλεισμού οφείλει να προσκομίσει υπεύθυνη δήλωση στην οποία να αναφέρει τα πλήρη στοιχεία του συνεργάτη (ονοματεπώνυμο, ειδικότητα κλπ) και υπεύθυνη δήλωση του Ν. 1599/86 του ιδίου συνεργάτη με την οποία θα δηλώνει την αποδοχή της συνεργασίας μετά την ανάθεση του από την ΔΕΥΑ Σύρου. Για την απόδειξη των απαιτούμενων προσόντων και εμπειρίας- προϋπηρεσίας του/των συνεργάτη/των ισχύουν και υποβάλλονται τα ανωτέρω αναφερόμενα.

Για την περίπτωση (Γ): Αντίγραφο της άδειας λειτουργίας εργαστηρίου για την κατασκευή, επισκευή συστημάτων επεξεργασίας νερού που διαθέτει ο οικονομικός φορέας

B.5. Για την απόδειξη της συμμόρφωσής τους με πρότυπα διασφάλισης ποιότητας και πρότυπα περιβαλλοντικής διαχείρισης της παραγράφου 2.2.7 οι οικονομικοί φορείς προσκομίζουν αντίγραφα των εν λόγω πιστοποιητικών, σύμφωνα με τα οριζόμενα στην εν λόγω παράγραφο.

B.6. Για την απόδειξη της νόμιμης εκπροσώπησης, στις περιπτώσεις που ο οικονομικός φορέας είναι νομικό πρόσωπο και εγγράφεται υποχρεωτικά ή προαιρετικά, κατά την κείμενη νομοθεσία, και δηλώνει την εκπροσώπηση και τις μεταβολές της σε αρμόδια αρχή (πχ ΓΕΜΗ), προσκομίζει σχετικό πιστοποιητικό ισχύουσας εκπροσώπησης, το οποίο πρέπει να έχει εκδοθεί έως τριάντα (30) εργάσιμες ημέρες πριν από την υποβολή του, εκτός αν αυτό φέρει συγκεκριμένο χρόνο ισχύος.

Ειδικότερα για τους ημεδαπούς οικονομικούς φορείς προσκομίζονται:

i) **για την απόδειξη της νόμιμης εκπροσώπησης**, στις περιπτώσεις που ο οικονομικός φορέας είναι νομικό πρόσωπο και υποχρεούται, κατά την κείμενη νομοθεσία, να δηλώνει την εκπροσώπηση και τις μεταβολές της στο ΓΕΜΗ, προσκομίζει σχετικό πιστοποιητικό ισχύουσας εκπροσώπησης, το οποίο πρέπει να έχει εκδοθεί έως τριάντα (30) εργάσιμες ημέρες πριν από την υποβολή του.

ii) Για την **απόδειξη της νόμιμης σύστασης και των μεταβολών** του νομικού προσώπου γενικό πιστοποιητικό μεταβολών του ΓΕΜΗ, εφόσον έχει εκδοθεί έως τρεις (3) μήνες πριν από την υποβολή του.

Στις λοιπές περιπτώσεις τα κατά περίπτωση νομιμοποιητικά έγγραφα σύστασης και νόμιμης εκπροσώπησης (όπως καταστατικά, πιστοποιητικά μεταβολών, αντίστοιχα ΦΕΚ, αποφάσεις συγκρότησης οργάνων διοίκησης σε σώμα, κλπ., ανάλογα με τη νομική μορφή του οικονομικού φορέα), συνοδευόμενα από υπεύθυνη δήλωση του νόμιμου εκπροσώπου ότι εξακολουθούν να ισχύουν κατά την υποβολή τους.

Σε περίπτωση που για τη διενέργεια της παρούσας διαδικασίας ανάθεσης έχουν χορηγηθεί εξουσίες σε πρόσωπο πλέον αυτών που αναφέρονται στα παραπάνω έγγραφα, προσκομίζεται επιπλέον απόφαση-πρακτικό του αρμοδίου καταστατικού οργάνου διοίκησης του νομικού προσώπου με την οποία χορηγήθηκαν οι σχετικές εξουσίες. Όσον αφορά τα φυσικά πρόσωπα, εφόσον έχουν χορηγηθεί εξουσίες σε τρίτα πρόσωπα, προσκομίζεται εξουσιοδότηση του οικονομικού φορέα.

Οι αλλοδαποί οικονομικοί φορείς προσκομίζουν τα προβλεπόμενα, κατά τη νομοθεσία της χώρας εγκατάστασης, αποδεικτικά έγγραφα, και εφόσον δεν προβλέπονται, υπεύθυνη δήλωση του νόμιμου εκπροσώπου, από την οποία αποδεικνύονται τα ανωτέρω ως προς τη νόμιμη σύσταση, μεταβολές και εκπροσώπηση του οικονομικού φορέα.

Οι ως άνω υπεύθυνες δηλώσεις γίνονται αποδεκτές, εφόσον έχουν συνταχθεί μετά την κοινοποίηση της πρόσκλησης για την υποβολή των δικαιολογητικών.

Από τα ανωτέρω έγγραφα πρέπει να προκύπτουν η νόμιμη σύσταση του οικονομικού φορέα, όλες οι σχετικές τροποποιήσεις των καταστατικών, το/τα πρόσωπο/α που δεσμεύει/ουν νόμιμα την εταιρία κατά την ημερομηνία διενέργειας του διαγωνισμού (νόμιμος εκπρόσωπος, δικαίωμα υπογραφής κλπ.), τυχόν τρίτοι, στους οποίους έχει χορηγηθεί εξουσία εκπροσώπησης, καθώς και η θητεία του/των ή/και των μελών του οργάνου διοίκησης/ νόμιμου εκπροσώπου.

B.7. Οι οικονομικοί φορείς που είναι εγγεγραμμένοι σε επίσημους καταλόγους που προβλέπονται από τις εκάστοτε ισχύουσες εθνικές διατάξεις ή διαθέτουν πιστοποίηση από οργανισμούς πιστοποίησης που συμμορφώνονται με τα ευρωπαϊκά πρότυπα πιστοποίησης, κατά την έννοια του Παραρτήματος VII του Προσαρτήματος Α' του ν. 4412/2016, μπορούν να προσκομίζουν στις αναθέτουσες αρχές πιστοποιητικό εγγραφής εκδιδόμενο από την αρμόδια αρχή ή το πιστοποιητικό που εκδίδεται από τον αρμόδιο οργανισμό πιστοποίησης.

Στα πιστοποιητικά αυτά αναφέρονται τα δικαιολογητικά βάσει των οποίων έγινε η εγγραφή των εν λόγω οικονομικών φορέων στον επίσημο κατάλογο ή η πιστοποίηση και η κατάταξη στον εν λόγω κατάλογο.

Η πιστοποιούμενη εγγραφή στους επίσημους καταλόγους από τους αρμόδιους οργανισμούς ή το πιστοποιητικό, που εκδίδεται από τον οργανισμό πιστοποίησης, συνιστά τεκμήριο καταλληλότητας όσον αφορά τις απαιτήσεις ποιοτικής επιλογής, τις οποίες καλύπτει ο επίσημος κατάλογος ή το πιστοποιητικό.

Οι οικονομικοί φορείς που είναι εγγεγραμμένοι σε επίσημους καταλόγους απαλλάσσονται από την υποχρέωση υποβολής των δικαιολογητικών που αναφέρονται στο πιστοποιητικό εγγραφής τους. Ειδικώς όσον αφορά την καταβολή των εισφορών κοινωνικής ασφάλισης και των φόρων και τελών, προσκομίζονται επιπροσθέτως της βεβαίωσης εγγραφής στον επίσημο κατάλογο και πιστοποιητικά, κατά τα οριζόμενα ανωτέρω στην περίπτωση B.1, υποπερ. i, ii και iii της περ. β.

B.8. Οι ενώσεις οικονομικών φορέων που υποβάλλουν κοινή προσφορά, υποβάλλουν τα παραπάνω, κατά περίπτωση δικαιολογητικά, για κάθε οικονομικό φορέα που συμμετέχει στην ένωση, σύμφωνα με τα ειδικότερα προβλεπόμενα στο άρθρο 19 παρ. 2 του ν. 4412/2016.

B.9. Στην περίπτωση που οικονομικός φορέας επιθυμεί να στηριχθεί στις ικανότητες άλλων φορέων, σύμφωνα με την παράγραφο 2.2.8 για την απόδειξη ότι θα έχει στη διάθεσή του τους αναγκαίους πόρους, προσκομίζει, ιδίως, σχετική έγγραφη δέσμευση των φορέων αυτών για τον σκοπό αυτό. Ειδικότερα, προσκομίζεται έγγραφο (συμφωνητικό ή σε περίπτωση νομικού προσώπου απόφαση του αρμοδίου οργάνου διοίκησης αυτού ή σε περίπτωση φυσικού προσώπου υπεύθυνη δήλωση), δυνάμει του οποίου αμφότεροι, διαγωνιζόμενος οικονομικός φορέας και τρίτος φορέας, εγκρίνουν τη μεταξύ τους συνεργασία για την κατά περίπτωση παροχή προς τον διαγωνιζόμενο της χρηματοοικονομικής ή/και τεχνικής ή/και επαγγελματικής ικανότητας του φορέα, ώστε αυτή να είναι στη διάθεση του διαγωνιζόμενου για την εκτέλεση της Σύμβασης. Η σχετική αναφορά θα πρέπει να είναι λεπτομερής και να αναφέρει κατ' ελάχιστον τους συγκεκριμένους πόρους που θα είναι διαθέσιμοι για την εκτέλεση της σύμβασης και τον τρόπο δια του οποίου θα χρησιμοποιηθούν αυτοί για την εκτέλεση της σύμβασης. Ο τρίτος θα δεσμεύεται ρητά ότι θα διαθέσει στον διαγωνιζόμενο τους συγκεκριμένους πόρους κατά τη διάρκεια της σύμβασης και ο διαγωνιζόμενος ότι θα κάνει χρήση αυτών σε περίπτωση που του ανατεθεί η σύμβαση.

Όταν ο οικονομικός φορέας στηρίζεται στις ικανότητες άλλου φορέα όσον αφορά τα κριτήρια που σχετίζονται με την οικονομική και χρηματοοικονομική επάρκεια, θα πρέπει αυτός να διαθέτει χρηματοοικονομική επάρκεια και θα δηλώνει επίσης ότι καθίσταται από κοινού με τον διαγωνιζόμενο υπεύθυνος για την εκτέλεση της σύμβασης.

[Μόνο στην περίπτωση συμβάσεων προμηθειών, για τις οποίες απαιτούνται εργασίες τοποθέτησης ή εγκατάστασης, παροχή υπηρεσιών ή εκτέλεση έργων] Σε περίπτωση που ο τρίτος διαθέτει στοιχεία τεχνικής ή επαγγελματικής καταλληλότητας που σχετίζονται με τους τίτλους σπουδών και τα επαγγελματικά προσόντα που ορίζονται στην περίπτωση σ' του Μέρους II του Παραρτήματος XII του Προσαρτήματος Α του ν. 4412/2016 ή με την σχετική επαγγελματική εμπειρία, θα δεσμεύεται ότι θα εκτελέσει τις εργασίες ή υπηρεσίες για τις οποίες απαιτούνται οι συγκεκριμένες ικανότητες, δηλώνοντας το τμήμα της σύμβασης που θα εκτελέσει.

B.10. Στην περίπτωση που ο οικονομικός φορέας δηλώνει στην προσφορά του ότι θα κάνει χρήση υπεργολάβων, στις ικανότητες των οποίων δεν στηρίζεται, προσκομίζεται υπεύθυνη δήλωση του προσφέροντος με αναφορά του τμήματος της σύμβασης το οποίο προτίθεται να αναθέσει σε τρίτους υπό μορφή υπεργολαβίας και υπεύθυνη δήλωση των υπεργολάβων ότι αποδέχονται την εκτέλεση των εργασιών.

B.11. Επισημαίνεται ότι γίνονται αποδεκτές:

οι ένορκες βεβαιώσεις που αναφέρονται στην παρούσα Διακήρυξη, εφόσον έχουν συνταχθεί έως τρεις (3) μήνες πριν από την υποβολή τους,

οι υπεύθυνες δηλώσεις, εφόσον έχουν συνταχθεί μετά την κοινοποίηση της πρόσκλησης για την υποβολή των δικαιολογητικών. Σημειώνεται ότι δεν απαιτείται θεώρηση του γνησίου της υπογραφής τους.

2.3 Κριτήρια Ανάθεσης

2.3.1 Κριτήριο ανάθεσης

Κριτήριο ανάθεσης της Σύμβασης είναι η **πλέον συμφέρουσα από οικονομική άποψη προσφορά βάσει τιμής.**

2.4 Κατάρτιση - Περιεχόμενο Προσφορών

2.4.1 Γενικοί όροι υποβολής προσφορών

Οι προσφορές υποβάλλονται με βάση τις απαιτήσεις που ορίζονται στο Παράρτημα II της Διακήρυξης, για το σύνολο της προκηρυχθείσας ποσότητας της προμήθειας ανά είδος /τμήμα.

Δεν επιτρέπονται εναλλακτικές προσφορές .

Η ένωση Οικονομικών Φορέων υποβάλλει κοινή προσφορά, η οποία υπογράφεται υποχρεωτικά ηλεκτρονικά είτε από όλους τους Οικονομικούς Φορείς που αποτελούν την ένωση, είτε από εκπρόσωπό

τους νομίμως εξουσιοδοτημένο. Στην προσφορά, απαραίτητως πρέπει να προσδιορίζεται η έκταση και το είδος της συμμετοχής του (συμπεριλαμβανομένης της κατανομής αμοιβής μεταξύ τους) κάθε μέλους της ένωσης, καθώς και ο εκπρόσωπος/συντονιστής αυτής. Η εν λόγω δήλωση περιλαμβάνεται είτε στο ΕΕΕΣ (Μέρος ΙΙ. Ενότητα Α) είτε στη συνοδευτική αυτού υπεύθυνη δήλωση που δύναται να υποβάλλουν τα μέλη της ένωσης. Για την υπογραφή της προδικαστικής προσφυγής από τον εκπρόσωπο / συντονιστή της ένωσης απαιτείται ρητή εξουσιοδότηση. Η εν λόγω εξουσιοδότηση μπορεί να περιλαμβάνεται είτε στο ΕΕΕΣ (Μέρος ΙΙ. Ενότητα Α), είτε στη συνοδευτική αυτού υπεύθυνη δήλωση, είτε στα έγγραφα συμφωνίας των οικονομικών φορέων για συμμετοχή στο διαγωνισμό ως ένωση, είτε στα πρακτικά των αρμοδίων οργάνων διοίκησης των μελών της ένωσης².

Οι οικονομικοί φορείς μπορούν να αποσύρουν την προσφορά τους, πριν την καταληκτική ημερομηνία υποβολής προσφοράς, χωρίς να απαιτείται έγκριση εκ μέρους του αποφαινομένου οργάνου της αναθέτουσας αρχής, υποβάλλοντας έγγραφη ειδοποίηση προς την αναθέτουσα αρχή μέσω της λειτουργικότητας «Επικοινωνία» του ΕΣΗΔΗΣ.

2.4.2 Χρόνος και Τρόπος υποβολής προσφορών

2.4.2.1. Οι προσφορές υποβάλλονται από τους ενδιαφερόμενους ηλεκτρονικά, μέσω του ΕΣΗΔΗΣ, μέχρι την καταληκτική ημερομηνία και ώρα που ορίζει η παρούσα διακήρυξη, στην Ελληνική Γλώσσα, σε ηλεκτρονικό φάκελο, σύμφωνα με τα αναφερόμενα στον ν.4412/2016, ιδίως στα άρθρα 36 και 37 και στην κατ' εξουσιοδότηση των διατάξεων της παρ. 5 του άρθρου 36 του ν.4412/2016 εκδοθείσα με αρ. 64233 (ΦΕΚ Β' 2453/09.06.21) Κοινή Απόφαση των Υπουργών Ανάπτυξης και Επενδύσεων και Ψηφιακής Διακυβέρνησης «Ρυθμίσεις τεχνικών ζητημάτων που αφορούν την ανάθεση και εκτέλεση των Δημοσίων Συμβάσεων Προμηθειών και Υπηρεσιών με χρήση των επιμέρους εργαλείων και διαδικασιών του Εθνικού Συστήματος Ηλεκτρονικών Δημοσίων Συμβάσεων (ΕΣΗΔΗΣ)» (εφεξής Κ.Υ.Α. ΕΣΗΔΗΣ Προμήθειες και Υπηρεσίες).

Για τη συμμετοχή στο διαγωνισμό οι ενδιαφερόμενοι οικονομικοί φορείς απαιτείται να διαθέτουν προηγμένη ηλεκτρονική υπογραφή που υποστηρίζεται τουλάχιστον από αναγνωρισμένο (εγκεκριμένο) πιστοποιητικό, το οποίο χορηγήθηκε από πάροχο υπηρεσιών πιστοποίησης, ο οποίος περιλαμβάνεται στον κατάλογο εμπιστευσης που προβλέπεται στην απόφαση 2009/767/ΕΚ και σύμφωνα με τα οριζόμενα στο Κανονισμό (ΕΕ) 910/2014 και να εγγραφούν στο ΕΣΗΔΗΣ, σύμφωνα με την περ. β της παρ. 2 του άρθρου 37 του ν. 4412/2016 και τις διατάξεις του άρθρου 6 της Κ.Υ.Α. ΕΣΗΔΗΣ Προμήθειες και Υπηρεσίες.

2.4.2.2. Ο χρόνος υποβολής της προσφοράς μέσω του ΕΣΗΔΗΣ βεβαιώνεται αυτόματα από το ΕΣΗΔΗΣ με υπηρεσίες χρονοσήμανσης, σύμφωνα με τα οριζόμενα στο άρθρο 37 του ν. 4412/2016 και τις διατάξεις του άρθρου 10 της ως άνω κοινής υπουργικής απόφασης.

Μετά την παρέλευση της καταληκτικής ημερομηνίας και ώρας, δεν υπάρχει η δυνατότητα υποβολής προσφοράς στο ΕΣΗΔΗΣ. Σε περιπτώσεις τεχνικής αδυναμίας λειτουργίας του ΕΣΗΔΗΣ, η αναθέτουσα αρχή ρυθμίζει τα της συνέχειας του διαγωνισμού με αιτιολογημένη απόφασή της.

2.4.2.3. Οι οικονομικοί φορείς υποβάλλουν με την προσφορά τους τα ακόλουθα σύμφωνα με τις διατάξεις του άρθρου 13 της Κ.Υ.Α. ΕΣΗΔΗΣ Προμήθειες και Υπηρεσίες:

(α) έναν ηλεκτρονικό (υπο)φάκελο με την ένδειξη «Δικαιολογητικά Συμμετοχής–Τεχνική Προσφορά», στον οποίο περιλαμβάνεται το σύνολο των κατά περίπτωση απαιτούμενων δικαιολογητικών και η τεχνική προσφορά, σύμφωνα με τις διατάξεις της κείμενης νομοθεσίας και την παρούσα.

(β) έναν ηλεκτρονικό (υπο)φάκελο με την ένδειξη «Οικονομική Προσφορά», στον οποίο περιλαμβάνεται η οικονομική προσφορά του οικονομικού φορέα και το σύνολο των κατά περίπτωση απαιτούμενων δικαιολογητικών.

Από τον Οικονομικό Φορέα σημαίνονται, με χρήση της σχετικής λειτουργικότητας του ΕΣΗΔΗΣ, τα στοιχεία εκείνα της προσφοράς του που έχουν εμπιστευτικό χαρακτήρα σύμφωνα με τα οριζόμενα στο άρθρο 21 του ν. 4412/2016. Εφόσον ένας οικονομικός φορέας χαρακτηρίζει πληροφορίες ως εμπιστευτικές, λόγω ύπαρξης τεχνικού ή εμπορικού απορρήτου, στη σχετική δήλωσή του, αναφέρει ρητά

² Πρβλ. ΔΕΦ Αθηνών, ΙΓ Τμήμα (Ακυρ.), 728/2023

όλες τις σχετικές διατάξεις νόμου ή διοικητικές πράξεις που επιβάλλουν την εμπιστευτικότητα της συγκεκριμένης πληροφορίας.

Δεν χαρακτηρίζονται ως εμπιστευτικές, πληροφορίες σχετικά με τις τιμές μονάδας, τις προσφερόμενες ποσότητες, την οικονομική προσφορά και τα στοιχεία της τεχνικής προσφοράς που χρησιμοποιούνται για την αξιολόγησή της.

2.4.2.4. Εφόσον οι Οικονομικοί Φορείς καταχωρίσουν τα στοιχεία, με τα δεδομένα και συνημμένα ηλεκτρονικά αρχεία, που αφορούν δικαιολογητικά συμμετοχής-τεχνικής προσφοράς και οικονομικής προσφοράς τους στις αντίστοιχες ειδικές ηλεκτρονικές φόρμες του ΕΣΗΔΗΣ, στην συνέχεια, μέσω σχετικής λειτουργικότητας, εξάγουν αναφορές (εκτυπώσεις) σε μορφή ηλεκτρονικών αρχείων με μορφότυπο PDF, τα οποία αποτελούν συνοπτική αποτύπωση των καταχωρισμένων στοιχείων. Τα ηλεκτρονικά αρχεία των εν λόγω αναφορών (εκτυπώσεων) υπογράφονται ψηφιακά, σύμφωνα με τις προβλεπόμενες διατάξεις (περ. β της παρ. 2 του άρθρου 37) και επισυνάπτονται από τον Οικονομικό Φορέα στους αντίστοιχους υποφακέλους. Επισημαίνεται ότι η εξαγωγή και η επισύναψη των προαναφερθέντων αναφορών (εκτυπώσεων) δύναται να πραγματοποιείται για κάθε υποφάκελο ξεχωριστά, από τη στιγμή που έχει ολοκληρωθεί η καταχώριση των στοιχείων σε αυτόν.

2.4.2.5. Ειδικότερα, όσον αφορά τα συνημμένα ηλεκτρονικά αρχεία της προσφοράς, οι Οικονομικοί Φορείς τα καταχωρίζουν στους ανωτέρω (υπο)φακέλους μέσω του Υποσυστήματος, ως εξής :

Τα έγγραφα που καταχωρίζονται στην ηλεκτρονική προσφορά, και δεν απαιτείται να προσκομισθούν και σε έντυπη μορφή, γίνονται αποδεκτά κατά περίπτωση, σύμφωνα με τα προβλεπόμενα στις διατάξεις:

α) είτε των άρθρων 13, 14 και 28 του ν. 4727/2020 (Α' 184) περί ηλεκτρονικών δημοσίων εγγράφων που φέρουν ηλεκτρονική υπογραφή ή σφραγίδα και, εφόσον πρόκειται για αλλοδαπά δημόσια ηλεκτρονικά έγγραφα, εάν φέρουν επισημείωση e-Apostille

β) είτε των άρθρων 15 και 27 του ν. 4727/2020 (Α' 184) περί ηλεκτρονικών ιδιωτικών εγγράφων που φέρουν ηλεκτρονική υπογραφή ή σφραγίδα

γ) είτε του άρθρου 11 του ν. 2690/1999 (Α' 45),

δ) είτε της παρ. 2 του άρθρου 37 του ν. 4412/2016, περί χρήσης ηλεκτρονικών υπογραφών σε ηλεκτρονικές διαδικασίες δημοσίων συμβάσεων,

ε) είτε της παρ. 8 του άρθρου 92 του ν. 4412/2016, περί συνυποβολής υπεύθυνης δήλωσης στην περίπτωση απλής φωτοτυπίας ιδιωτικών εγγράφων.

Επιπλέον, δεν προσκομίζονται σε έντυπη μορφή τα ΦΕΚ και ενημερωτικά και τεχνικά φυλλάδια και άλλα έντυπα, εταιρικά ή μη, με ειδικό τεχνικό περιεχόμενο, δηλαδή έντυπα με αμιγώς τεχνικά χαρακτηριστικά, όπως αριθμούς, αποδόσεις σε διεθνείς μονάδες, μαθηματικούς τύπους και σχέδια.

Ειδικότερα, τα στοιχεία και δικαιολογητικά για τη συμμετοχή του Οικονομικού Φορέα στη διαδικασία καταχωρίζονται από αυτόν σε μορφή ηλεκτρονικών αρχείων με μορφότυπο PDF.

Έως την ημέρα και ώρα αποσφράγισης των προσφορών προσκομίζονται με ευθύνη του οικονομικού φορέα στον αναθέτοντα φορέα, σε έντυπη μορφή και σε κλειστό-ούς φάκελο-ους, στον οποίο αναγράφεται ο αποστολέας και ως παραλήπτης η Επιτροπή Διαγωνισμού του παρόντος διαγωνισμού, τα στοιχεία της ηλεκτρονικής προσφοράς του, τα οποία απαιτείται να προσκομισθούν σε πρωτότυπη μορφή. Τέτοια στοιχεία και δικαιολογητικά ενδεικτικά είναι :

α) η πρωτότυπη εγγυητική επιστολή συμμετοχής, πλην των περιπτώσεων που αυτή εκδίδεται ηλεκτρονικά, άλλως η προσφορά απορρίπτεται ως απαράδεκτη,

β) αυτά που δεν υπάγονται στις διατάξεις του άρθρου 11 παρ. 2 του ν. 2690/1999,

γ) ιδιωτικά έγγραφα τα οποία δεν έχουν επικυρωθεί από δικηγόρο ή δεν φέρουν θεώρηση από υπηρεσίες και φορείς της περίπτωσης α της παρ. 2 του άρθρου 11 του ν. 2690/1999 ή δεν συνοδεύονται από υπεύθυνη δήλωση για την ακρίβειά τους, καθώς και

δ) τα αλλοδαπά δημόσια έντυπα έγγραφα που φέρουν την επισημείωση της Χάγης (Apostille), ή προξενική θεώρηση και δεν έχουν επικυρωθεί από δικηγόρο.

Σε περίπτωση μη υποβολής ενός ή περισσότερων από τα ως άνω στοιχεία και δικαιολογητικά που υποβάλλονται σε έντυπη μορφή, πλην της πρωτότυπης εγγύησης συμμετοχής, ο αναθέτων φορέας δύναται να ζητήσει τη συμπλήρωση και υποβολή τους, σύμφωνα με το άρθρο 102 του ν. 4412/2016.

Στα αλλοδαπά δημόσια έγγραφα και δικαιολογητικά εφαρμόζεται η Συνθήκη της Χάγης της 5ης.10.1961, που κυρώθηκε με το ν. 1497/1984 (Α' 188) , εφόσον συντάσσονται σε κράτη που έχουν προσχωρήσει στην ως άνω Συνθήκη, άλλως φέρουν προξενική θεώρηση. Απαλλάσσονται από την απαίτηση επικύρωσης (με Apostille ή Προξενική Θεώρηση) αλλοδαπά δημόσια έγγραφα όταν καλύπτονται από διμερείς ή πολυμερείς συμφωνίες που έχει συνάψει η Ελλάδα (ενδεικτικά «Σύμβαση νομικής συνεργασίας μεταξύ Ελλάδας και Κύπρου – 05.03.1984» (κυρωτικός ν.1548/1985, «Σύμβαση περί απαλλαγής από την επικύρωση ορισμένων πράξεων και εγγράφων – 15.09.1977» (κυρωτικός ν.4231/2014)). Επίσης απαλλάσσονται από την απαίτηση επικύρωσης ή παρόμοιας διατύπωσης δημόσια έγγραφα που εκδίδονται από τις αρχές κρατών μελών που υπάγονται στον Καν ΕΕ 2016/1191 για την απλούστευση των απαιτήσεων για την υποβολή ορισμένων δημοσίων εγγράφων στην ΕΕ, όπως, ενδεικτικά, το λευκό ποινικό μητρώο, υπό τον όρο ότι τα σχετικά με το γεγονός αυτό δημόσια έγγραφα εκδίδονται για πολιτή της Ένωσης από τις αρχές του κράτους μέλους της ιθαγένειάς του.

Επίσης, γίνονται υποχρεωτικά αποδεκτά ευκρινή φωτοαντίγραφα εγγράφων που έχουν εκδοθεί από αλλοδαπές αρχές και έχουν επικυρωθεί από δικηγόρο, σύμφωνα με τα προβλεπόμενα στην παρ. 2 περ. β του άρθρου 11 του ν. 2690/1999 “Κώδικας Διοικητικής Διαδικασίας”, όπως αντικαταστάθηκε ως άνω με το άρθρο 1 παρ.2 του ν.4250/2014.

Οι πρωτότυπες εγγυήσεις συμμετοχής, πλην των εγγυήσεων που εκδίδονται ηλεκτρονικά, προσκομίζονται, με ευθύνη του οικονομικού φορέα, σε κλειστό φάκελο, στον οποίο αναγράφεται ο αποστολέας, τα στοιχεία του παρόντος διαγωνισμού και ως παραλήπτης η Επιτροπή Διαγωνισμού, το αργότερο πριν την ημερομηνία και ώρα αποσφράγισης των προσφορών που ορίζεται στην παρ. 3.1 της παρούσας, άλλως η προσφορά απορρίπτεται ως απαράδεκτη, μετά από γνώμη της Επιτροπής Διαγωνισμού.

Η προσκόμιση των εγγυήσεων συμμετοχής πραγματοποιείται είτε με κατάθεση του ως άνω φακέλου στην υπηρεσία πρωτοκόλλου του αναθέτοντα φορέα, είτε με την αποστολή του ταχυδρομικώς, επί αποδείξει. Το βάρος απόδειξης της έγκαιρης προσκόμισης φέρει ο οικονομικός φορέας. Το εμπρόθεσμο αποδεικνύεται με την επίκληση του αριθμού πρωτοκόλλου ή την προσκόμιση του σχετικού αποδεικτικού αποστολής κατά περίπτωση.

Στην περίπτωση που επιλεγεί η αποστολή του φακέλου της εγγύησης συμμετοχής ταχυδρομικώς, ο οικονομικός φορέας αναρτά, εφόσον δεν διαθέτει αριθμό έγκαιρης εισαγωγής του φακέλου του στο πρωτόκολλο του αναθέτοντα φορέα, το αργότερο έως την ημερομηνία και ώρα αποσφράγισης των προσφορών, μέσω της λειτουργικότητας «Επικοινωνία», τα σχετικά αποδεικτικά στοιχεία προσκόμισης (αποδεικτικό κατάθεσης σε υπηρεσίες ταχυδρομείου- ταχυμεταφορών), προκειμένου να ενημερώσει τον αναθέτοντα φορέα περί της τήρησης της υποχρέωσής του σχετικά με την (εμπρόθεσμη) προσκόμιση της εγγύησης συμμετοχής του στον παρόντα διαγωνισμό.

2.4.3 Περιεχόμενα Φακέλου «Δικαιολογητικά Συμμετοχής - Τεχνική Προσφορά»

2.4.3.1 Δικαιολογητικά Συμμετοχής

Τα στοιχεία και δικαιολογητικά για την συμμετοχή των προσφερόντων στη διαγωνιστική διαδικασία περιλαμβάνουν με ποινή αποκλεισμού τα ακόλουθα υπό α,β,γ,δ στοιχεία:

α) το Ευρωπαϊκό Ενιαίο Έγγραφο Σύμβασης (ΕΕΕΣ), όπως προβλέπεται στις παρ. 1 και 3 του άρθρου 79 του ν. 4412/2016 και τη συνοδευτική υπεύθυνη δήλωση με την οποία ο οικονομικός φορέας δύναται να διευκρινίζει τις πληροφορίες που παρέχει με το ΕΕΕΣ σύμφωνα με την παρ. 9 του ίδιου άρθρου,

β) την εγγύηση συμμετοχής, όπως προβλέπεται στο άρθρο 72 του Ν.4412/2016 και τις παραγράφους 2.1.5 και 2.2.2 αντίστοιχα της παρούσας διακήρυξης.

Οι προσφέροντες συμπληρώνουν το σχετικό υπόδειγμα ΕΕΕΣ, το οποίο αποτελεί αναπόσπαστο μέρος της παρούσας διακήρυξης ως το Παράρτημα IV αυτής.

Η συμπλήρωσή του δύναται να πραγματοποιηθεί με χρήση του υποσυστήματος Promitheus ESPDint, προσβάσιμου μέσω της Διαδικτυακής Πύλης (www.promitheus.gov.gr) του ΟΠΣ ΕΣΗΔΗΣ, ή άλλης σχετικής συμβατής πλατφόρμας υπηρεσιών διαχείρισης ηλεκτρονικών ΕΕΕΣ. Οι Οικονομικοί Φορείς δύναται για

αυτό το σκοπό να αξιοποιήσουν το αντίστοιχο ηλεκτρονικό αρχείο με μορφότυπο XML που αποτελεί επικουρικό στοιχείο των εγγράφων της σύμβασης.

Το συμπληρωμένο από τον Οικονομικό Φορέα ΕΕΕΣ, καθώς και η τυχόν συνοδευτική αυτού υπεύθυνη δήλωση, υποβάλλονται σύμφωνα με την περίπτωση δ της παραγράφου 2.4.2.5 της παρούσας, σε ψηφιακά υπογεγραμμένο ηλεκτρονικό αρχείο με μορφότυπο PDF.

2.4.3.2 Τεχνική προσφορά

Η τεχνική προσφορά θα πρέπει να καλύπτει όλες τις απαιτήσεις και τις προδιαγραφές που έχουν τεθεί από τον αναθέτοντα φορέα με το κεφάλαιο “Απαιτήσεις-Τεχνικές Προδιαγραφές” του Παραρτήματος Ι της Διακήρυξης, περιγράφοντας ακριβώς πώς οι συγκεκριμένες απαιτήσεις και προδιαγραφές πληρούνται.

Περιλαμβάνει ιδίως τα έγγραφα και δικαιολογητικά, βάσει των οποίων θα αξιολογηθεί η καταλληλότητα των προσφερόμενων ειδών, με βάση το κριτήριο ανάθεσης.

Για το λόγο αυτό θα περιλαμβάνει τουλάχιστον τα παρακάτω:

1. Πίνακας περιεχομένων Τεχνικής Προσφοράς.
2. Σχέδια στα οποία αποτυπώνονται τα κάτωθι:
 - 3.1 Διάγραμμα ροής της παραγωγικής διαδικασίας (P&I)
 - 3.2 Χωροθέτηση μηχανημάτων και εξοπλισμού εντός και εκτός των containers
 - 3.3 Ηλεκτρολογικό Διάγραμμα κύριων και βοηθητικών μηχανημάτων
3. Αναλυτικές προδιαγραφές του προσφερόμενου εξοπλισμού (αντλίες, μεμβράνες, φίλτρα, δοσομετρικά, ήτοι:
 - 4.1 Ακριβή τύπο και ποσότητα
 - 4.2 Ακριβή περιγραφή τεχνικών χαρακτηριστικών
 - 4.3 Συμφωνία με απαιτούμενες προδιαγραφές
4. Αναλυτική περιγραφή του αυτοματισμού λειτουργίας της μονάδας αφαλάτωσης και των παραμέτρων της. Περιγραφή προσφερόμενου εξοπλισμού υλικού (hardware) και λογισμικού (software licenses).
5. Χρονοδιάγραμμα και Πρόγραμμα υλοποίησης της προμήθειας που περιλαμβάνει αναλυτικά τις διάφορες φάσεις υλοποίησής της.
6. Αναλυτικό πρόγραμμα εκπαίδευσης, αριθμός ατόμων που απαιτείται να εκπαιδευτούν, βιβλιογραφική υποστήριξη σχετική με το θέμα και λοιπά στοιχεία που αναφέρονται στις Τεχνικές Προδιαγραφές. Τεκμηρίωση Προμήθειας.
7. Περιγραφή διαδικασίας δοκιμαστικής λειτουργίας προσφερόμενου συστήματος.
8. Όροι εγγύησης - συντήρησης του προσφερόμενου συστήματος καθώς και πρόγραμμα προληπτικής συντήρησης.
9. Υπεύθυνη δήλωση του προσφέροντα ότι όλα τα προσφερόμενα μέρη του συστήματος θα είναι καινούρια και αμεταχειρίστα.
10. Τεχνικά έντυπα εξοπλισμού (Τεχνικά φυλλάδια, prospectus, εγχειρίδια).
11. Κάθε άλλη πληροφορία από αυτές που ζητούνται στις Τεχνικές Προδιαγραφές ή που κρίνει ο διαγωνιζόμενος ότι είναι χρήσιμη κατά την αξιολόγηση των τεχνικών χαρακτηριστικών.
12. Οι οικονομικοί φορείς αναφέρουν το τμήμα της σύμβασης που προτίθενται να αναθέσουν υπό μορφή υπεργολαβίας σε τρίτους, καθώς και τους υπεργολάβους που προτείνουν.

2.4.4 Περιεχόμενα Φακέλου «Οικονομική Προσφορά» / Τρόπος σύνταξης και υποβολής οικονομικών προσφορών

Η Οικονομική Προσφορά συντάσσεται σύμφωνα με τα οριζόμενα στο Παράρτημα V της διακήρυξης (συμπλήρωση τιμών μονάδας) :

Τιμές

[ΠΡΟΣΦΟΡΑ ΜΕ ΤΙΜΗ ΜΟΝΑΔΑΣ]

Η τιμή του προς προμήθεια αγαθού δίνεται σε ευρώ ανά μονάδα.

[Αν στο ηλεκτρονικό σύστημα δεν μπορεί να αποτυπωθεί αναλυτικά η οικονομική προσφορά, ο προσφέρων θα επισυνάψει στον (υπο)φάκελο "οικονομική προσφορά" την ηλεκτρονική οικονομική προσφορά του ηλεκτρονικά υπογεγραμμένη και τα σχετικά ηλεκτρονικά αρχεία σε μορφή pdf.]

Στην τιμή περιλαμβάνονται οι υπέρ τρίτων κρατήσεις, ως και κάθε άλλη επιβάρυνση, σύμφωνα με την κείμενη νομοθεσία, μη συμπεριλαμβανομένου Φ.Π.Α., για την παράδοση του υλικού στον τόπο και με τον τρόπο που προβλέπεται στα έγγραφα της σύμβασης.

Οι υπέρ τρίτων κρατήσεις υπόκεινται στο εκάστοτε ισχύον αναλογικό τέλος χαρτοσήμου 3 % και στην επ' αυτού εισφορά υπέρ ΟΓΑ 20%.

Οι προσφερόμενες τιμές είναι σταθερές καθ' όλη τη διάρκεια της σύμβασης και δεν αναπροσαρμόζονται

Ως απαράδεκτες θα απορρίπτονται προσφορές στις οποίες: α) δεν δίνεται τιμή σε ΕΥΡΩ ή καθορίζεται σχέση ΕΥΡΩ προς ξένο νόμισμα, β) δεν προκύπτει με σαφήνεια η προσφερόμενη τιμή, με την επιφύλαξη του άρθρου 102 του ν. 4412/2016 και γ) η τιμή υπερβαίνει τον προϋπολογισμό της σύμβασης που καθορίζεται και τεκμηριώνεται από τον αναθέτοντα φορέα στο Παράρτημα V της παρούσας διακήρυξης.

2.4.5 Χρόνος ισχύος των προσφορών

Οι υποβαλλόμενες προσφορές ισχύουν και δεσμεύουν τους οικονομικούς φορείς για διάστημα **έξι (6) μηνών** από την επόμενη της καταληκτικής ημερομηνίας υποβολής προσφορών

Προσφορά η οποία ορίζει χρόνο ισχύος μικρότερο από τον ανωτέρω προβλεπόμενο απορρίπτεται ως μη κανονική.

Η ισχύς της προσφοράς μπορεί να παρατείνεται εγγράφως, εφόσον τούτο ζητηθεί από τον αναθέτοντα φορέα, πριν από τη λήξη της, με αντίστοιχη παράταση της εγγυητικής επιστολής συμμετοχής σύμφωνα με τα οριζόμενα στο άρθρο 72 παρ. 1 του ν. 4412/2016 και την παράγραφο 2.2.2. της παρούσας, κατ' ανώτατο όριο για χρονικό διάστημα ίσο με την προβλεπόμενη ως άνω αρχική διάρκεια. Σε περίπτωση αιτήματος του αναθέτοντα φορέα για παράταση της ισχύος της προσφοράς, για τους οικονομικούς φορείς, που αποδέχτηκαν την παράταση, πριν τη λήξη ισχύος των προσφορών τους, οι προσφορές ισχύουν και τους δεσμεύουν για το επιπλέον αυτό χρονικό διάστημα.

Μετά τη λήξη και του παραπάνω ανώτατου ορίου χρόνου παράτασης ισχύος της προσφοράς, τα αποτελέσματα της διαδικασίας ανάθεσης ματαιώνονται, εκτός αν ο αναθέτων φορέας αρχή, κατά περίπτωση, αιτιολογημένα, ότι η συνέχιση της διαδικασίας εξυπηρετεί το δημόσιο συμφέρον, οπότε οι οικονομικοί φορείς που συμμετέχουν στη διαδικασία μπορούν να επιλέξουν είτε να παρατείνουν την προσφορά και την εγγύηση συμμετοχής τους, εφόσον τους ζητηθεί πριν την πάροδο του ανωτέρω ανώτατου ορίου παράτασης της προσφοράς τους είτε όχι. Στην τελευταία περίπτωση, η διαδικασία συνεχίζεται με όσους παρατείνουν τις προσφορές τους και αποκλείονται οι λοιποί οικονομικοί φορείς.

Σε περίπτωση που λήξει ο χρόνος ισχύος των προσφορών και δεν ζητηθεί παράταση της προσφοράς, ο αναθέτων φορέας δύναται με αιτιολογημένη απόφασή της, εφόσον η εκτέλεση της σύμβασης εξυπηρετεί το δημόσιο συμφέρον, να ζητήσει εκ των υστέρων από τους οικονομικούς φορείς που συμμετέχουν στη διαδικασία να παρατείνουν την προσφορά τους.

2.4.6 Λόγοι απόρριψης προσφορών

Ο αναθέτων φορέας με βάση τα αποτελέσματα του ελέγχου και της αξιολόγησης των προσφορών, απορρίπτει, σε κάθε περίπτωση, προσφορά:

α) η οποία αποκλίνει από απαράβατους όρους περί σύνταξης και υποβολής της προσφοράς, ή δεν υποβάλλεται εμπρόθεσμα με τον τρόπο και με το περιεχόμενο που ορίζεται στην παρούσα και συγκεκριμένα στις παραγράφους 2.4.1 (Γενικοί όροι υποβολής προσφορών), 2.4.2. (Χρόνος και τρόπος υποβολής προσφορών), 2.4.3. (Περιεχόμενο φακέλων δικαιολογητικών συμμετοχής, τεχνικής προσφοράς), 2.4.4. (Περιεχόμενο φακέλου οικονομικής προσφοράς, τρόπος σύνταξης και υποβολής οικονομικών

24PROC015353471 2024-08-30

προσφορών), 2.4.5. (Χρόνος ισχύος προσφορών), 3.1. (Αποσφράγιση και αξιολόγηση προσφορών), 3.2 (Πρόσκληση υποβολής δικαιολογητικών προσωρινού αναδόχου) της παρούσας,

β) η οποία περιέχει ατελείς, ελλειπίες, ασαφείς ή λανθασμένες πληροφορίες ή τεκμηρίωση, συμπεριλαμβανομένων των πληροφοριών που περιέχονται στο ΕΕΕΣ, εφόσον αυτές δεν επιδέχονται συμπλήρωση, διόρθωση, αποσαφήνιση ή διευκρίνιση ή, εφόσον επιδέχονται, δεν έχουν αποκατασταθεί από τον προσφέροντα, εντός της προκαθορισμένης προθεσμίας, σύμφωνα το άρθρο 102 του ν. 4412/2016 και την παρ. 3.1.2.1 της παρούσας διακήρυξης,

γ) για την οποία ο προσφέρων δεν παράσχει τις απαιτούμενες εξηγήσεις, εντός της προκαθορισμένης προθεσμίας ή η εξήγηση δεν είναι αποδεκτή από την αναθέτουσα αρχή σύμφωνα με την παρ. 3.1.2.1 της παρούσας και τα άρθρα 102 και 103 του ν. 4412/2016,

δ) η οποία υποβάλλεται από έναν προσφέροντα που έχει υποβάλλει περισσότερες από δύο (2) προσφορές. Ο περιορισμός αυτός ισχύει, υπό τους όρους της παραγράφου 2.2.3.4 περ.γ της παρούσας (περ. γ' της παρ. 4 του άρθρου 73 του ν. 4412/2016) και στην περίπτωση ενώσεων οικονομικών φορέων με κοινά μέλη, καθώς και στην περίπτωση οικονομικών φορέων που συμμετέχουν είτε αυτοτελώς είτε ως μέλη ενώσεων.

ε) η οποία είναι υπό αίρεση,

στ) η οποία θέτει όρο αναπροσαρμογής,

ζ) για την οποία ο προσφέρων δεν παράσχει, εντός αποκλειστικής προθεσμίας είκοσι (20) ημερών από την κοινοποίηση σε αυτόν σχετικής πρόσκλησης του αναθέτοντα φορέα, εξηγήσεις αναφορικά με την τιμή ή το κόστος που προτείνει σε αυτήν, στην περίπτωση που η προσφορά του φαίνεται ασυνήθιστα χαμηλή σε σχέση με τα αγαθά, σύμφωνα με την παρ. 1 του άρθρου 88 του ν.4412/2016,

η) εφόσον διαπιστωθεί ότι είναι ασυνήθιστα χαμηλή διότι δε συμμορφώνεται με τις ισχύουσες υποχρεώσεις της παρ. 2 του άρθρου 18 του ν.4412/2016,

θ) η οποία παρουσιάζει αποκλίσεις ως προς τους όρους και τις τεχνικές προδιαγραφές της σύμβασης,

ι) η οποία παρουσιάζει ελλείψεις ως προς τα δικαιολογητικά που ζητούνται από τα έγγραφα της παρούσας διακήρυξης, εφόσον αυτές δεν θεραπευτούν από τον προσφέροντα με την υποβολή ή τη συμπλήρωσή τους, εντός της προκαθορισμένης προθεσμίας, σύμφωνα με τα άρθρα 102 και 103 του ν.4412/2016,

ια) εάν από τα δικαιολογητικά του άρθρου 103 του ν. 4412/2016, που προσκομίζονται από τον προσωρινό ανάδοχο, δεν αποδεικνύεται η μη συνδρομή των λόγων αποκλεισμού της παραγράφου 2.2.3 της παρούσας ή η πλήρωση μιας ή περισσότερων από τις απαιτήσεις των κριτηρίων ποιοτικής επιλογής, σύμφωνα με τις παραγράφους 2.2.4. επ., περί κριτηρίων επιλογής,

ιβ) εάν κατά τον έλεγχο των ως άνω δικαιολογητικών του άρθρου 103 του ν.4412/2016, διαπιστωθεί ότι τα στοιχεία που δηλώθηκαν, σύμφωνα με το άρθρο 79 του ν. 4412/2016, είναι εκ προθέσεως απατηλά, ή ότι έχουν υποβληθεί πλαστά αποδεικτικά στοιχεία.

3. ΔΙΕΝΕΡΓΕΙΑ ΔΙΑΔΙΚΑΣΙΑΣ - ΑΞΙΟΛΟΓΗΣΗ ΠΡΟΣΦΟΡΩΝ

3.1 Αποσφράγιση και αξιολόγηση προσφορών

3.1.1 Ηλεκτρονική αποσφράγιση προσφορών

Το πιστοποιημένο στο ΕΣΗΔΗΣ, για την αποσφράγιση των προσφορών αρμόδιο όργανο του Αναθέτοντα Φορέα, ήτοι η επιτροπή διενέργειας/επιτροπή αξιολόγησης, **εφεξής Επιτροπή Διαγωνισμού**, προβαίνει στην έναρξη της διαδικασίας ηλεκτρονικής αποσφράγισης των φακέλων των προσφορών, κατά το άρθρο 100 του ν. 4412/2016, ακολουθώντας τα εξής στάδια:

Ηλεκτρονική Αποσφράγιση του (υπό)φακέλου «Δικαιολογητικά Συμμετοχής-Τεχνική Προσφορά» και του (υπό)φακέλου «Οικονομική Προσφορά», την ... και ώρα ...

Σε κάθε στάδιο τα στοιχεία των προσφορών που αποσφραγίζονται είναι καταρχήν προσβάσιμα μόνο στα μέλη της Επιτροπής Διαγωνισμού και τον Αναθέτοντα Φορέα.

3.1.2 Αξιολόγηση προσφορών

Μετά την κατά περίπτωση ηλεκτρονική αποσφράγιση των προσφορών ο αναθέτων φορέας προβαίνει στην αξιολόγηση αυτών, μέσω των αρμόδιων πιστοποιημένων στο ΕΣΗΔΗΣ οργάνων του, εφαρμοζόμενων κατά τα λοιπά των κειμένων διατάξεων.

Ο αναθέτων φορέας, τηρώντας τις αρχές της ίσης μεταχείρισης και της διαφάνειας, ζητεί από τους προσφέροντες οικονομικούς φορείς, όταν οι πληροφορίες ή η τεκμηρίωση που πρέπει να υποβάλλονται είναι ή εμφανίζονται ελλιπείς ή λανθασμένες, συμπεριλαμβανομένων εκείνων στο ΕΕΕΣ, ή όταν λείπουν συγκεκριμένα έγγραφα, να υποβάλλουν, να συμπληρώνουν, να αποσαφηνίζουν ή να ολοκληρώνουν τις σχετικές πληροφορίες ή τεκμηρίωση, εντός προθεσμίας όχι μικρότερης των δέκα (10) ημερών και όχι μεγαλύτερης των είκοσι (20) ημερών από την ημερομηνία κοινοποίησης σε αυτούς της σχετικής πρόσκλησης. Η συμπλήρωση ή η αποσαφήνιση ζητείται και γίνεται αποδεκτή υπό την προϋπόθεση ότι δεν τροποποιείται η προσφορά του οικονομικού φορέα και ότι αφορά σε στοιχεία ή δεδομένα, των οποίων είναι αντικειμενικά εξακριβώσιμος ο προγενέστερος χαρακτήρας σε σχέση με το πέρας της καταληκτικής προθεσμίας παραλαβής προσφορών. Τα ανωτέρω ισχύουν κατ' αναλογία και για τυχόν ελλείπουσες δηλώσεις, υπό την προϋπόθεση ότι βεβαιώνουν γεγονότα αντικειμενικώς εξακριβώσιμα.

[Επισημαίνεται ότι οι διευκρινίσεις/ συμπληρώσεις, κατ'εφαρμογή της παρούσας παραγράφου, σύμφωνα με τα οριζόμενα στις διατάξεις του άρθρου 102 του ν.4412/2016, ζητούνται από την αρμόδια Επιτροπή Αξιολόγησης των Προσφορών (Επιτροπή Διενέργειας Διαγωνισμού), μέσω της λειτουργικότητας «Επικοινωνία»:

είτε από την Επιτροπή, μέσω του πιστοποιημένου χρήστη της παρούσας ηλεκτρονικής διαδικασίας (χειριστή του διαγωνισμού), χωρίς τη σύνταξη διακριτού εγγράφου

είτε, με αποστολή διακριτού εγγράφου της Επιτροπής, μέσω του πιστοποιημένου χρήστη της παρούσας ηλεκτρονικής διαδικασίας (χειριστή του διαγωνισμού), χωρίς, στην περίπτωση αυτή, να απαιτείται περαιτέρω έγκρισή του από το αποφαινόμενο όργανο.

Σημειώνεται ότι, όσο διαρκεί η διαδικασία αξιολόγησης των προσφορών και μέχρι την αποστολή των σχετικών πρακτικών της Επιτροπής στον χειριστή του διαγωνισμού, προς έκδοση των σχετικών αποφάσεων, οι διευκρινίσεις ζητούνται από την Επιτροπή και δεν υπόκεινται σε προηγούμενη έγκριση του αποφαινόμενου οργάνου.

Σε κάθε περίπτωση, μετά την ολοκλήρωση της διαδικασίας αξιολόγησης, εκ μέρους της Επιτροπής και τη διαβίβαση των σχετικών πρακτικών προς το αποφαινόμενο όργανο, το τελευταίο, δύναται, κατά την κρίση

του, να ζητεί διευκρινίσεις, από τους προσφέροντες, για στοιχεία των προσφορών, για τα οποία δεν ζητήθηκαν, είτε ακόμη και για στοιχεία, για τα οποία έχει ήδη γνωμοδοτήσει σχετικά η Επιτροπή.

Το αποφαινόμενο όργανο διατηρεί το δικαίωμα να αναπέμψει στην Επιτροπή προς εξέταση και περαιτέρω διευκρινίσεις οποιοδήποτε ζήτημα, κατά την κρίση της, χρήζει διευκρινίσεων/ συμπληρώσεων.

Τα ανωτέρω ισχύουν και ως προς τα αιτήματα παροχής διευκρινίσεων-συμπληρώσεων, σε περιπτώσεις ασυνήθιστα χαμηλών προσφορών, καθώς και στο στάδιο της υποβολής των δικαιολογητικών κατακύρωσης του προσωρινού αναδόχου].

Ειδικότερα :

α) Η Επιτροπή Διαγωνισμού εξετάζει αρχικά την προσκόμιση της εγγύησης συμμετοχής, σύμφωνα με την παράγραφο 1 του άρθρου 72. Σε περίπτωση παράλειψης προσκόμισης, είτε της εγγύησης συμμετοχής ηλεκτρονικής έκδοσης, μέχρι την καταληκτική ημερομηνία υποβολής προσφορών, είτε του πρωτοτύπου της έντυπης εγγύησης συμμετοχής, μέχρι την ημερομηνία και ώρα αποσφράγισης, η Επιτροπή Διαγωνισμού συντάσσει πρακτικό στο οποίο εισηγείται την απόρριψη της προσφοράς ως απαράδεκτης.

Στη συνέχεια εκδίδεται από τον αναθέτοντα φορέα απόφαση, με την οποία επικυρώνεται το ανωτέρω πρακτικό. Η απόφαση απόρριψης της προσφοράς του παρόντος εδαφίου εκδίδεται πριν από την έκδοση οποιασδήποτε άλλης απόφασης σχετικά με την αξιολόγηση των προσφορών της οικείας διαδικασίας ανάθεσης σύμβασης και κοινοποιείται σε όλους τους προσφέροντες, μέσω της λειτουργικότητας της «Επικοινωνίας» του ηλεκτρονικού διαγωνισμού στο ΕΣΗΔΗΣ.

Κατά της εν λόγω απόφασης χωρεί προδικαστική προσφυγή, σύμφωνα με τα οριζόμενα στην παράγραφο 3.4 της παρούσας.

Ο αναθέτων φορέας επικοινωνεί παράλληλα με τους φορείς που φέρονται να έχουν εκδώσει τις εγγυητικές επιστολές, προκειμένου να διαπιστώσει την εγκυρότητά τους.

β) Μετά την έκδοση της ανωτέρω απόφασης η Επιτροπή Διαγωνισμού προβαίνει αρχικά στον έλεγχο των δικαιολογητικών συμμετοχής και εν συνεχεία στην αξιολόγηση των τεχνικών προσφορών των προσφερόντων των οποίων τα δικαιολογητικά συμμετοχής έκρινε πλήρη. Η αξιολόγηση γίνεται σύμφωνα με τους όρους της παρούσας και η διαδικασία αξιολόγησης ολοκληρώνεται με την καταχώριση σε πρακτικό των προσφερόντων, των αποτελεσμάτων του ελέγχου και της αξιολόγησης των δικαιολογητικών συμμετοχής και των τεχνικών προσφορών.

γ) Στη συνέχεια η Επιτροπή Διαγωνισμού προβαίνει στην αξιολόγηση των οικονομικών προσφορών των προσφερόντων, των οποίων τα δικαιολογητικά συμμετοχής και η τεχνική προσφορά κρίθηκαν αποδεκτά, συντάσσει πρακτικό στο οποίο καταχωρίζονται οι οικονομικές προσφορές κατά σειρά μειοδοσίας και εισηγείται αιτιολογημένα την αποδοχή ή απόρριψή τους, την κατάταξη των προσφορών και την ανάδειξη του προσωρινού αναδόχου.

Εάν οι προσφορές φαίνονται ασυνήθιστα χαμηλές σε σχέση με το αντικείμενο της σύμβασης, ο αναθέτων φορέας απαιτεί από τους οικονομικούς φορείς, μέσω της λειτουργικότητας της «Επικοινωνίας» του ηλεκτρονικού διαγωνισμού στο ΕΣΗΔΗΣ, να εξηγήσουν την τιμή ή το κόστος που προτείνουν στην προσφορά τους, εντός αποκλειστικής προθεσμίας, κατά ανώτατο όριο είκοσι (20) ημερών από την κοινοποίηση της σχετικής πρόσκλησης. Στην περίπτωση αυτή εφαρμόζονται τα άρθρα 88 και 89 ν. 4412/2016. Εάν τα παρεχόμενα στοιχεία δεν εξηγούν κατά τρόπο ικανοποιητικό το χαμηλό επίπεδο της τιμής ή του κόστους που προτείνεται, η προσφορά απορρίπτεται ως μη κανονική.

Στην περίπτωση ισότιμων προσφορών ο αναθέτων φορέας επιλέγει τον ανάδοχο με κλήρωση μεταξύ των οικονομικών φορέων που υπέβαλαν ισότιμες προσφορές. Η κλήρωση γίνεται ενώπιον της Επιτροπής του Διαγωνισμού και παρουσία των οικονομικών φορέων που υπέβαλαν τις ισότιμες προσφορές.

Στη συνέχεια, εφόσον το αποφαινόμενο όργανο του αναθέτοντα φορέα τα ανωτέρω πρακτικά, εκδίδεται απόφαση για τα αποτελέσματα όλων των ως άνω σταδίων («Δικαιολογητικά Συμμετοχής», «Τεχνική Προσφορά» και «Οικονομική Προσφορά») και ο αναθέτων φορέας προσκαλεί εγγράφως, μέσω της λειτουργικότητας της «Επικοινωνίας» του ηλεκτρονικού διαγωνισμού στο ΕΣΗΔΗΣ, τον πρώτο σε κατάταξη μειοδότη στον οποίον πρόκειται να γίνει η κατακύρωση («προσωρινός ανάδοχος») να υποβάλει τα δικαιολογητικά κατακύρωσης, σύμφωνα με όσα ορίζονται στο άρθρο 103 και την παράγραφο 3.2 της

παρούσας, περί πρόσκλησης για υποβολή δικαιολογητικών. Η απόφαση έγκρισης των πρακτικών δεν κοινοποιείται στους προσφέροντες, δεν αναρτάται στο ΚΗΜΔΗΣ και στη «ΔΙΑΥΓΕΙΑ» και ενσωματώνεται στην απόφαση κατακύρωσης.

Σε κάθε περίπτωση, όταν εξ αρχής έχει υποβληθεί μία προσφορά, τα αποτελέσματα όλων των σταδίων της διαδικασίας ανάθεσης, ήτοι Δικαιολογητικών Συμμετοχής, Τεχνικής Προσφοράς και Οικονομικής Προσφοράς, επικυρώνονται με την απόφαση κατακύρωσης του άρθρου 105 του ν. 4412/2016, σύμφωνα με την παράγραφο 3.3 της παρούσας, που εκδίδεται μετά το πέρας και του τελευταίου σταδίου της διαδικασίας. Κατά της ανωτέρω απόφασης χωρεί προδικαστική προσφυγή ενώπιον της Ε.Α.ΔΗ.ΣΥ., σύμφωνα με όσα προβλέπονται στην παράγραφο 3.4 της παρούσας.

3.2 Πρόσκληση υποβολής δικαιολογητικών προσωρινού αναδόχου - Δικαιολογητικά προσωρινού αναδόχου

Μετά την αξιολόγηση των προσφορών, ο αναθέτων φορέας αποστέλλει σχετική ηλεκτρονική πρόσκληση στον προσφέροντα, στον οποίο πρόκειται να γίνει η κατακύρωση («προσωρινό ανάδοχο»), μέσω της λειτουργικότητας της «Επικοινωνίας» του ηλεκτρονικού διαγωνισμού στο ΕΣΗΔΗΣ, και τον καλεί να υποβάλει εντός προθεσμίας δέκα (10) ημερών από την κοινοποίηση της σχετικής έγγραφης ειδοποίησης σε αυτόν, τα αποδεικτικά έγγραφα νομιμοποίησης και τα πρωτότυπα ή αντίγραφα όλων των δικαιολογητικών που περιγράφονται στην παράγραφο 2.2.9.2. της παρούσας διακήρυξης, ως αποδεικτικά στοιχεία για τη μη συνδρομή των λόγων αποκλεισμού της παραγράφου 2.2.3 της διακήρυξης, καθώς και για την πλήρωση των κριτηρίων ποιοτικής επιλογής των παραγράφων 2.2.4 - 2.2.8 αυτής.

Ειδικότερα, το σύνολο των στοιχείων και δικαιολογητικών της ως άνω παραγράφου αποστέλλονται από αυτόν σε μορφή ηλεκτρονικών αρχείων με μορφότυπο PDF, σύμφωνα με τα ειδικώς οριζόμενα στην παράγραφο 2.4.2.5 της παρούσας.

Εντός της προθεσμίας υποβολής των δικαιολογητικών κατακύρωσης και το αργότερο έως την τρίτη εργάσιμη ημέρα από την καταληκτική ημερομηνία ηλεκτρονικής υποβολής των δικαιολογητικών κατακύρωσης, προσκομίζονται με ευθύνη του οικονομικού φορέα, στον αναθέτοντα φορέα, σε έντυπη μορφή και σε κλειστό φάκελο, στον οποίο αναγράφεται ο αποστολέας, τα στοιχεία του Διαγωνισμού και ως παραλήπτης η Επιτροπή Διαγωνισμού, τα στοιχεία και δικαιολογητικά, τα οποία απαιτείται να προσκομισθούν σε έντυπη μορφή (ως πρωτότυπα ή ακριβή αντίγραφα), σύμφωνα με τα προβλεπόμενα στις διατάξεις της ως άνω παραγράφου 2.4.2.5.

Αν δεν προσκομισθούν τα παραπάνω δικαιολογητικά ή υπάρχουν ελλείψεις σε αυτά που υποβλήθηκαν, ο αναθέτων φορέας καλεί τον προσωρινό ανάδοχο να προσκομίσει τα ελλείποντα δικαιολογητικά ή να συμπληρώσει τα ήδη υποβληθέντα ή να παράσχει διευκρινήσεις με την έννοια του άρθρου 102 του ν. 4412/2016, εντός δέκα (10) ημερών από την κοινοποίηση της σχετικής πρόσκλησης σε αυτόν.

Ο προσωρινός ανάδοχος δύναται να υποβάλει αίτημα, μέσω της λειτουργικότητας της «Επικοινωνίας» του ηλεκτρονικού διαγωνισμού στο ΕΣΗΔΗΣ, προς τον αναθέτοντα φορέα, για παράταση της ως άνω προθεσμίας, συνοδευόμενο από αποδεικτικά έγγραφα περί αίτησης χορήγησης δικαιολογητικών προσωρινού αναδόχου. Στην περίπτωση αυτή ο αναθέτων φορέας παρατείνει την προθεσμία υποβολής αυτών, για όσο χρόνο απαιτηθεί για τη χορήγησή τους από τις αρμόδιες δημόσιες αρχές. Ο προσωρινός ανάδοχος μπορεί να αξιοποιεί τη δυνατότητα αυτή τόσο εντός της αρχικής προθεσμίας για την υποβολή δικαιολογητικών όσο και εντός της προθεσμίας για την προσκόμιση ελλειπόντων ή τη συμπλήρωση ήδη υποβληθέντων δικαιολογητικών, κατά την έννοια του άρθρου 102 του ν. 4412/2016, ως ανωτέρω προβλέπεται. Η παρούσα ρύθμιση εφαρμόζεται αναλόγως και όταν ο αναθέτων φορέας ζητήσει την προσκόμιση των δικαιολογητικών κατά τη διαδικασία αξιολόγησης των προσφορών ή αιτήσεων συμμετοχής και πριν από το στάδιο κατακύρωσης, κατ' εφαρμογή της διάταξης του πρώτου εδαφίου της παρ. 5 του άρθρου 79 του ν. 4412/2016, τηρουμένων των αρχών της ίσης μεταχείρισης και της διαφάνειας.

Απορρίπτεται η προσφορά του προσωρινού αναδόχου, καταπίπτει υπέρ του αναθέτοντα φορέα η εγγύηση συμμετοχής του και η κατακύρωση γίνεται στον προσφέροντα που υπέβαλε την αμέσως επόμενη πλέον συμφέρουσα από οικονομική άποψη προσφορά, τηρουμένης της ανωτέρω διαδικασίας, εάν:

i) κατά τον έλεγχο των παραπάνω δικαιολογητικών διαπιστωθεί ότι τα στοιχεία που δηλώθηκαν με το Ευρωπαϊκό Ενιαίο Έγγραφο Σύμβασης (ΕΕΕΣ) είναι εκ προθέσεως απατηλά, ή έχουν υποβληθεί πλαστά αποδεικτικά στοιχεία, ή

ii) δεν υποβληθούν στο προκαθορισμένο χρονικό διάστημα τα απαιτούμενα πρωτότυπα ή αντίγραφα των παραπάνω δικαιολογητικών, ή

iii) από τα δικαιολογητικά που προσκομίσθηκαν νομίμως και εμπροθέσμως, δεν αποδεικνύεται η μη συνδρομή των λόγων αποκλεισμού σύμφωνα με την παράγραφο 2.2.3 (λόγοι αποκλεισμού) ή η πλήρωση μιας ή περισσότερων από τις απαιτήσεις των κριτηρίων ποιοτικής επιλογής σύμφωνα με τις παραγράφους 2.2.4 έως 2.2.8 (κριτήρια ποιοτικής επιλογής) της παρούσας.

Σε περίπτωση έγκαιρης και προσήκουσας ενημέρωσης του αναθέτοντα φορέα για μεταβολές στις προϋποθέσεις, τις οποίες ο προσωρινός ανάδοχος είχε δηλώσει με το Ευρωπαϊκό Ενιαίο Έγγραφο Σύμβασης (ΕΕΕΣ) ότι πληροί, οι οποίες μεταβολές επήλθαν ή για τις οποίες μεταβολές έλαβε γνώση μετά την δήλωση και μέχρι την ημέρα της σύναψης της σύμβασης (οψιγενείς μεταβολές), δεν καταπίπτει υπέρ του Αναθέτοντα Φορέα η εγγύηση συμμετοχής του.

Αν κανένας από τους προσφέροντες δεν υποβάλλει αληθή ή ακριβή δήλωση ή δεν προσκομίσει ένα ή περισσότερα από τα απαιτούμενα έγγραφα και δικαιολογητικά ή δεν αποδείξει ότι: α) δεν βρίσκεται σε μία από τις καταστάσεις της παραγράφου 2.2.3 της παρούσας διακήρυξης και β) πληροί τα σχετικά κριτήρια ποιοτικής επιλογής τα οποία έχουν καθοριστεί σύμφωνα με τις παραγράφους 2.2.4 -2.2.8 της παρούσας διακήρυξης, η διαδικασία ματαιώνεται.

Η διαδικασία ελέγχου των παραπάνω δικαιολογητικών ολοκληρώνεται με τη σύνταξη πρακτικού από την Επιτροπή του Διαγωνισμού, στο οποίο αναγράφεται η τυχόν συμπλήρωση δικαιολογητικών σύμφωνα με όσα ορίζονται ανωτέρω (παράγραφος 3.1.2.1.) και τη διαβίβασή του στο αποφαινόμενο όργανο του αναθέτοντα φορέα για τη λήψη απόφασης είτε για την κατακύρωση της σύμβασης είτε για τη ματαίωση της διαδικασίας.

3.3 Κατακύρωση - σύναψη σύμβασης

3.3.1. Τα αποτελέσματα του ελέγχου των παραπάνω δικαιολογητικών και της εισήγησης της Επιτροπής επικυρώνονται με την απόφαση κατακύρωσης, στην οποία ενσωματώνεται η απόφαση έγκρισης των πρακτικών των περ. α & β της παρ. 2 του άρθρου 100 του ν. 4412/2016 (περί αξιολόγησης των δικαιολογητικών συμμετοχής, της τεχνικής και της οικονομικής προσφοράς).

Ο αναθέτων φορέας κοινοποιεί, μέσω της λειτουργικότητας της «Επικοινωνίας», σε όλους τους οικονομικούς φορείς που έλαβαν μέρος στη διαδικασία ανάθεσης, εκτός από όσους αποκλείστηκαν οριστικά δυνάμει της παρ. 1 του άρθρου 72 του ν. 4412/2016, την απόφαση κατακύρωσης, στην οποία αναφέρονται υποχρεωτικά οι προθεσμίες για την αναστολή της σύναψης σύμβασης, σύμφωνα με τα άρθρα 360 έως 372 του ν. 4412/2016, μαζί με αντίγραφο όλων των πρακτικών της διαδικασίας ελέγχου και αξιολόγησης των προσφορών, και, επιπλέον, αναρτά τα δικαιολογητικά του προσωρινού αναδόχου στα «Συνημμένα Ηλεκτρονικού Διαγωνισμού». Μετά την έκδοση και κοινοποίηση της απόφασης κατακύρωσης οι προσφέροντες λαμβάνουν γνώση των λοιπών συμμετεχόντων στη διαδικασία και των στοιχείων που υποβλήθηκαν από αυτούς, με ενέργειες του αναθέτοντα φορέα. Κατά της απόφασης κατακύρωσης χωρεί προδικαστική προσφυγή ενώπιον της ΑΕΠΠ, σύμφωνα με την παράγραφο 3.4 της παρούσας. Δεν επιτρέπεται η άσκηση άλλης διοικητικής προσφυγής κατά της ανωτέρω απόφασης.

3.3.2. Η απόφαση κατακύρωσης καθίσταται οριστική, εφόσον συντρέξουν οι ακόλουθες προϋποθέσεις σωρευτικά:

α) κοινοποιηθεί η απόφαση κατακύρωσης σε όλους τους οικονομικούς φορείς που δεν έχουν αποκλειστεί οριστικά,

β) παρέλθει άπρακτη η προθεσμία άσκησης προδικαστικής προσφυγής ή σε περίπτωση άσκησης, παρέλθει άπρακτη η προθεσμία άσκησης αίτησης αναστολής κατά της απόφασης της ΑΕΠΠ και σε περίπτωση άσκησης αίτησης αναστολής κατά της απόφασης της ΑΕΠΠ, εκδοθεί απόφαση επί της αίτησης, με την επιφύλαξη της χορήγησης προσωρινής διαταγής, σύμφωνα με όσα ορίζονται στο τελευταίο εδάφιο της παρ. 4 του άρθρου 372 του ν. 4412/2016,

γ) ολοκληρωθεί επιτυχώς ο προσυμβατικός έλεγχος από το Ελεγκτικό Συνέδριο, σύμφωνα με τα άρθρα 324 έως 327 του ν. 4700/2020, εφόσον απαιτείται,

και

δ) ο προσωρινός ανάδοχος, υποβάλλει, στην περίπτωση που απαιτείται και έπειτα από σχετική πρόσκληση, υπεύθυνη δήλωση, που υπογράφεται σύμφωνα με όσα ορίζονται στο άρθρο 79Α του ν. 4412/2016, στην οποία δηλώνεται ότι, δεν έχουν επέλθει στο πρόσωπό του οψιγενείς μεταβολές κατά την έννοια του άρθρου 104 του ν. 4412/2016 και μόνον στην περίπτωση του προσυμβατικού ελέγχου ή της άσκησης προδικαστικής προσφυγής κατά της απόφασης κατακύρωσης. Η υπεύθυνη δήλωση ελέγχεται από τον αναθέτοντα φορέα και μνημονεύεται στο συμφωνητικό. Εφόσον δηλωθούν οψιγενείς μεταβολές, η δήλωση ελέγχεται από την Επιτροπή Διαγωνισμού, η οποία εισηγείται προς το αρμόδιο αποφαινόμενο όργανο.

Μετά από την οριστικοποίηση της απόφασης κατακύρωσης ο αναθέτων φορέας προσκαλεί τον ανάδοχο, μέσω της λειτουργικότητας της «Επικοινωνίας» του ηλεκτρονικού διαγωνισμού στο ΕΣΗΔΗΣ, να προσέλθει για υπογραφή του συμφωνητικού, θέτοντάς του προθεσμία δεκαπέντε (15) ημερών από την κοινοποίηση της σχετικής ειδικής πρόσκλησης. Η σύμβαση θεωρείται συναφθείσα με την κοινοποίηση της πρόσκλησης του προηγούμενου εδαφίου στον ανάδοχο.

[Συμπληρώνεται σε συμβάσεις με εκτιμώμενη αξία άνω του 1.000.000 ευρώ:] Πριν την υπογραφή της σύμβασης υποβάλλεται η υπεύθυνη δήλωση της κοινής απόφασης των Υπουργών Ανάπτυξης και Επικρατείας 20977/23-8-2007 (Β' 1673) «Δικαιολογητικά για την τήρηση των μητρώων του ν. 3310/2005 όπως τροποποιήθηκε με το ν. 3414/2005».

Στην περίπτωση που ο ανάδοχος δεν προσέλθει να υπογράψει το ως άνω συμφωνητικό μέσα στην τεθείσα προθεσμία, με την επιφύλαξη αντικειμενικών λόγων ανωτέρας βίας, κηρύσσεται έκπτωτος, καταπίπτει υπέρ του αναθέτοντα φορέα η εγγυητική επιστολή συμμετοχής του και ακολουθείται η ίδια, ως άνω διαδικασία, για τον προσφέροντα που υπέβαλε την αμέσως επόμενη πλέον συμφέρουσα από οικονομική άποψη προσφορά. Αν κανένας από τους προσφέροντες δεν προσέλθει για την υπογραφή του συμφωνητικού, η διαδικασία ανάθεσης ματαιώνεται σύμφωνα με την παράγραφο 3.5 της παρούσας διακήρυξης. Στην περίπτωση αυτή, ο αναθέτων φορέας μπορεί να αναζητήσει αποζημίωση, πέρα από την καταπίπτουσα εγγυητική επιστολή, ιδίως δυνάμει των άρθρων 197 και 198 ΑΚ.

Εάν ο αναθέτων φορέας δεν απευθύνει την ειδική πρόσκληση για την υπογραφή του συμφωνητικού εντός χρονικού διαστήματος εξήντα (60) ημερών από την οριστικοποίηση της απόφασης κατακύρωσης, με την επιφύλαξη της ύπαρξης επιτακτικού λόγου δημόσιου συμφέροντος ή αντικειμενικών λόγων ανωτέρας βίας, ο ανάδοχος δικαιούται να απέχει από την υπογραφή του συμφωνητικού, χωρίς να εκπέσει η εγγύηση συμμετοχής του, καθώς και να αναζητήσει αποζημίωση ιδίως δυνάμει των άρθρων 197 και 198 ΑΚ.

3.4 Προδικαστικές Προσφυγές - Προσωρινή και οριστική Δικαστική Προστασία

Α. Κάθε ενδιαφερόμενος, ο οποίος έχει ή είχε συμφέρον να του ανατεθεί η συγκεκριμένη δημόσια σύμβαση και έχει υποστεί ή ενδέχεται να υποστεί ζημία από εκτελεστή πράξη ή παράλειψη της αναθέτουσας αρχής κατά παράβαση της ενωσιακής ή εσωτερικής νομοθεσίας στον τομέα των δημοσίων συμβάσεων, έχει δικαίωμα να προσφύγει στην Ενιαία Αρχή Δημοσίων Συμβάσεων (Ε.Α.ΔΗ.ΣΥ.), σύμφωνα με τα ειδικότερα οριζόμενα στα άρθρα 346 επ. ν. 4412/2016 και 1 επ. του π.δ. 39/2017, στρεφόμενος με προδικαστική προσφυγή, κατά πράξης ή παράλειψης του αναθέτοντα φορέα, προσδιορίζοντας ειδικώς τις νομικές και πραγματικές αιτιάσεις που δικαιολογούν το αίτημά του[1].

Σε περίπτωση προσφυγής κατά πράξης του αναθέτοντα φορέα, η προθεσμία για την άσκηση της προδικαστικής προσφυγής είναι:

(α) δέκα (10) ημέρες από την κοινοποίηση της προσβαλλόμενης πράξης στον ενδιαφερόμενο οικονομικό φορέα αν η πράξη κοινοποιήθηκε με ηλεκτρονικά μέσα ή

(β) δεκαπέντε (15) ημέρες από την κοινοποίηση της προσβαλλόμενης πράξης σε αυτόν αν χρησιμοποιήθηκαν άλλα μέσα επικοινωνίας, άλλως

(γ) δέκα (10) ημέρες από την πλήρη, πραγματική ή τεκμαιρόμενη, γνώση της πράξης που βλέπει τα συμφέροντα του ενδιαφερόμενου οικονομικού φορέα. Ειδικά για την άσκηση προσφυγής κατά προκήρυξης, η πλήρης γνώση αυτής τεκμαίρεται μετά την πάροδο δεκαπέντε (15) ημερών από τη

δημοσίευση στο ΚΗΜΔΗΣ.

Σε περίπτωση παράλειψης που αποδίδεται στον αναθέτοντα φορέα, η προθεσμία για την άσκηση της προδικαστικής προσφυγής είναι δεκαπέντε (15) ημέρες από την επομένη της συντέλεσης της προσβαλλόμενης παράλειψης[2].

Οι προθεσμίες ως προς την υποβολή των προδικαστικών προσφυγών και των παρεμβάσεων αρχίζουν την επομένη της ημέρας της προαναφερθείσας κατά περίπτωση κοινοποίησης ή γνώσης και λήγουν όταν περάσει ολόκληρη η τελευταία ημέρα και ώρα 23:59:59 και, αν αυτή είναι εξαιρετέα ή Σάββατο, όταν περάσει ολόκληρη η επόμενη εργάσιμη ημέρα και ώρα 23:59:59[3].

Η προδικαστική προσφυγή συντάσσεται υποχρεωτικά με τη χρήση του τυποποιημένου εντύπου του Παραρτήματος Ι του π.δ/τος 39/2017 και κατατίθεται ηλεκτρονικά μέσω της λειτουργικότητας «Επικοινωνία» στην ηλεκτρονική περιοχή του συγκεκριμένου διαγωνισμού, επιλέγοντας την ένδειξη «Προδικαστική Προσφυγή» σύμφωνα με το άρθρο 18 της Κ.Υ.Α. Προμήθειες και Υπηρεσίες.

Για το παραδεκτό της άσκησης της προδικαστικής προσφυγής κατατίθεται παράβολο από τον προσφεύγοντα υπέρ του Ελληνικού Δημοσίου, σύμφωνα με όσα ορίζονται στο άρθρο 363 του ν. 4412/2016. Η επιστροφή του παραβόλου στον προσφεύγοντα γίνεται: α) σε περίπτωση ολικής ή μερικής αποδοχής της προσφυγής του, β) όταν ο αναθέτων φορέας ανακαλεί την προσβαλλόμενη πράξη ή προβαίνει στην οφειλόμενη ενέργεια πριν από την έκδοση της απόφασης της Ε.Α.ΔΗ.ΣΥ επί της προσφυγής, γ) σε περίπτωση παραίτησης του προσφεύγοντος από την προσφυγή του έως και δέκα (10) ημέρες από την κατάθεση της προσφυγής.

Η προθεσμία για την άσκηση της προδικαστικής προσφυγής και η άσκησή της κωλύουν τη σύναψη της σύμβασης επί ποινή ακυρότητας, η οποία διαπιστώνεται με απόφαση της Ε.Α.ΔΗ.ΣΥ. μετά από άσκηση προδικαστικής προσφυγής, σύμφωνα με τα άρθρα 368 του ν. 4412/2016 και 20 του π.δ. 39/2017. Όμως, μόνη η άσκηση της προδικαστικής προσφυγής δεν κωλύει την πρόοδο της διαγωνιστικής διαδικασίας, υπό την επιφύλαξη χορήγησης από το Κλιμάκιο μέτρων προσωρινής προστασίας, σύμφωνα με τα άρθρα 366 παρ. 1-2 ν. 4412/2016 και 15 παρ. 1-4 του π.δ. 39/2017.

Η προηγούμενη παράγραφος δεν εφαρμόζεται στην περίπτωση που, κατά τη διαδικασία σύναψης της παρούσας σύμβασης, υποβληθεί μόνο μία (1) προσφορά.

Μετά την, κατά τα ως άνω, ηλεκτρονική κατάθεση της προδικαστικής προσφυγής ο αναθέτων φορέας, μέσω της λειτουργίας «Επικοινωνία»:

α) Κοινοποιεί την προσφυγή το αργότερο έως την επόμενη εργάσιμη ημέρα από την κατάθεσή της σε κάθε ενδιαφερόμενο τρίτο, ο οποίος μπορεί να θίγεται από την αποδοχή της προσφυγής, προκειμένου να ασκήσει το, προβλεπόμενο από τα άρθρα 362 παρ. 3 και 7 του π.δ. 39/2017, δικαίωμα παρέμβασής του στη διαδικασία εξέτασης της προσφυγής, για τη διατήρηση της ισχύος της προσβαλλόμενης πράξης, προσκομίζοντας όλα τα κρίσιμα έγγραφα που έχει στη διάθεσή του.

β) Διαβιβάζει στην Ε.Α.ΔΗ.ΣΥ., το αργότερο εντός δεκαπέντε (15) ημερών από την ημέρα κατάθεσης, τον πλήρη φάκελο της υπόθεσης, τα αποδεικτικά κοινοποίησης στους ενδιαφερόμενους τρίτους αλλά και την Έκθεση Απόψεων της επί της προσφυγής. Στην Έκθεση Απόψεων ο αναθέτων φορέας μπορεί να παραθέσει αρχική ή συμπληρωματική αιτιολογία για την υποστήριξη της προσβαλλόμενης με την προδικαστική προσφυγή πράξης.

γ) Κοινοποιεί σε όλα τα μέρη την Έκθεση Απόψεων, τις Παρεμβάσεις και τα σχετικά έγγραφα που τυχόν τη συνοδεύουν, μέσω του ηλεκτρονικού τόπου του διαγωνισμού το αργότερο έως την επόμενη εργάσιμη ημέρα από την κατάθεσή τους.

δ) Συμπληρωματικά υπομνήματα κατατίθενται από οποιοδήποτε από τα μέρη μέσω της πλατφόρμας του ΕΣΗΔΗΣ, το αργότερο εντός πέντε (5) ημερών από την κοινοποίηση των απόψεων του αναθέτοντα φορέα.

Η άσκηση της προδικαστικής προσφυγής αποτελεί προϋπόθεση για την άσκηση των ένδικων βοηθημάτων της αίτησης αναστολής και ακύρωσης του άρθρου 372 του ν. 4412/2016 κατά των εκτελεστών πράξεων ή

- [1] Άρθρο 360 παρ. 1 του ν. 4412/2016 και 3 παρ. 1 π.δ. 39/2017.
[2] Άρθρο 361 του ν. 4412/2016 και 4 του π.δ. 39/2017
[3] Παρ. 2 του άρθρου 9 και άρθρο 18 της Κ.Υ.Α. ΕΣΗΔΗΣ Προμήθειες και Υπηρεσίες

Β. Όποιος έχει έννομο συμφέρον μπορεί να ζητήσει, με το ίδιο δικόγραφο εφαρμοζόμενων αναλογικά των διατάξεων του π.δ. 18/1989, την αναστολή εκτέλεσης της απόφασης της Ε.Α.ΔΗ.ΣΥ. και την ακύρωσή της ενώπιον του αρμόδιου Διοικητικού Δικαστηρίου³. Το αυτό ισχύει και σε περίπτωση σιωπηρής απόρριψης της προδικαστικής προσφυγής από την Ε.Α.ΔΗ.ΣΥ. Δικαίωμα άσκησης του ως άνω ένδικου βοηθήματος έχει και ο αναθέτων φορέας, αν η Ε.Α.ΔΗ.ΣΥ. κάνει δεκτή την προδικαστική προσφυγή, αλλά και αυτός του οποίου έχει γίνει εν μέρει δεκτή η προδικαστική προσφυγή.

Με την απόφαση της Ε.Α.ΔΗ.ΣΥ. λογίζονται ως συμπροσβαλλόμενες και όλες οι συναφείς προς την ανωτέρω απόφαση πράξεις ή παραλείψεις του αναθέτοντα φορέα, εφόσον έχουν εκδοθεί ή συντελεστεί αντιστοίχως έως τη συζήτηση της ως άνω αίτησης στο Δικαστήριο.

Η αίτηση αναστολής και ακύρωσης περιλαμβάνει μόνο αιτιάσεις που είχαν προταθεί με την προδικαστική προσφυγή ή αφορούν στη διαδικασία ενώπιον της Ε.Α.ΔΗ.ΣΥ. ή το περιεχόμενο των αποφάσεών της. Ο αναθέτων φορέας, εφόσον ασκήσει την αίτηση της παρ. 1 του άρθρου 372 του ν. 4412/2016, μπορεί να προβάλει και οψιγενείς ισχυρισμούς αναφορικά με τους επιτακτικούς λόγους δημοσίου συμφέροντος, οι οποίοι καθιστούν αναγκαία την άμεση ανάθεση της σύμβασης.⁴

Η ως άνω αίτηση κατατίθεται στο αρμόδιο δικαστήριο μέσα σε προθεσμία δέκα (10) ημερών από την κοινοποίηση ή την πλήρη γνώση της απόφασης ή από την παρέλευση της προθεσμίας για την έκδοση της απόφασης επί της προδικαστικής προσφυγής, ενώ η δικάσιμος για την εκδίκαση της αίτησης δεν πρέπει να απέχει πέραν των εξήντα (60) ημερών από την κατάθεση του δικογράφου.⁵

Αντίγραφο της αίτησης με κλήση κοινοποιείται με τη φροντίδα του αιτούντος προς την Ε.Α.ΔΗ.ΣΥ., τον αναθέτοντα φορέα, αν δεν έχει ασκήσει αυτός την αίτηση, και προς κάθε τρίτο ενδιαφερόμενο, την κλήτευση του οποίου διατάσσει με πράξη του ο Πρόεδρος ή ο προεδρεύων του αρμόδιου Δικαστηρίου ή Τμήματος έως την επόμενη ημέρα από την κατάθεση της αίτησης. Ο αιτών υποχρεούται, επί ποινή απαραδέκτου του ενδίκου βοηθήματος, να προβεί στις παραπάνω κοινοποιήσεις εντός αποκλειστικής προθεσμίας δύο (2) ημερών από την έκδοση και την παραλαβή της ως άνω πράξης του Δικαστηρίου. Εντός αποκλειστικής προθεσμίας δέκα (10) ημερών από την ως άνω κοινοποίηση της αίτησης κατατίθεται η παρέμβαση και διαβιβάζονται ο φάκελος και οι απόψεις των παθητικώς νομιμοποιούμενων. Εντός της ίδιας προθεσμίας κατατίθενται στο Δικαστήριο και τα στοιχεία που υποστηρίζουν τους ισχυρισμούς των διαδίκων.

Επιπρόσθετα, η παρέμβαση κοινοποιείται με επιμέλεια του παρεμβαίνοντος στα λοιπά μέρη της δίκης εντός δύο (2) ημερών από την κατάθεσή της, αλλιώς λογίζεται ως απaráδεκτη. Το διατακτικό της δικαστικής απόφασης εκδίδεται εντός δεκαπέντε (15) ημερών από τη συζήτηση της αίτησης ή από την προθεσμία για την υποβολή υπομνημάτων.

Η προθεσμία για την άσκηση και η άσκηση της αίτησης ενώπιον του αρμόδιου δικαστηρίου κωλύουν τη σύναψη της σύμβασης μέχρι την έκδοση της οριστικής δικαστικής απόφασης, εκτός εάν με προσωρινή διαταγή ο αρμόδιος δικαστής αποφανθεί διαφορετικά. Επίσης, η προθεσμία για την άσκηση και η άσκηση της αίτησης κωλύουν την πρόοδο της διαδικασίας ανάθεσης για χρονικό διάστημα δεκαπέντε (15) ημερών από την άσκηση της αίτησης, εκτός εάν με την προσωρινή διαταγή ο αρμόδιος δικαστής αποφανθεί

³ Πρβλ. άρθρο 372 παρ. 3 του ν. 4412/2016, σύμφωνα με το οποίο: «Αρμόδιο για την εκδίκαση των υποθέσεων του παρόντος είναι το Διοικητικό Εφετείο της έδρας της αναθέτουσας αρχής. Κατ' εξαίρεση, διαφορές οποίες προκύπτουν από την ανάθεση δημόσιων συμβάσεων που εμπίπτουν στο πεδίο εφαρμογής των Οδηγιών 2014/24/ΕΕ και 2014/25/ΕΕ, με εκτιμώμενη αξία μεγαλύτερη των δεκαπέντε εκατομμυρίων (15.000.000) ευρώ, εκδικάζονται από το Συμβούλιο της Επικρατείας». Κατά συνέπεια, με βάση την εκτιμώμενη αξία εκάστης σύμβασης, η α.α. συμπληρώνει στο παρόν άρθρο της Διακήρυξης, το αρμόδιο, ανά περίπτωση, Δικαστήριο, ήτοι το Διοικητικό Εφετείο ή το Συμβούλιο της Επικρατείας αναλόγως.

⁴ Πρβλ. άρθρο 372 παρ. 1 και 2 του ν. 4412/2016.

⁵ Πρβλ. άρθρο 372 παρ. 4 του ν. 4412/2016.

διαφορετικά.⁶ Για την άσκηση της αίτησης κατατίθεται παράβολο, σύμφωνα με τα ειδικότερα οριζόμενα στο άρθρο 372 παρ. 5 του ν. 4412/2016.

Αν ο ενδιαφερόμενος δεν αιτήθηκε ή αιτήθηκε ανεπιτυχώς την αναστολή και η σύμβαση υπογράφηκε και η εκτέλεσή της ολοκληρώθηκε πριν από τη συζήτηση της αίτησης, εφαρμόζεται αναλόγως η παρ. 2 του άρθρου 32 του π.δ. 18/1989.

Αν το Δικαστήριο ακυρώσει πράξη ή παράλειψη του αναθέτοντα φορέα μετά τη σύναψη της σύμβασης, το κύρος της τελευταίας δεν θίγεται, εκτός αν πριν από τη σύναψη αυτής είχε ανασταλεί η διαδικασία σύναψης της σύμβασης. Στην περίπτωση που η σύμβαση δεν είναι άκυρη, ο ενδιαφερόμενος δικαιούται να αξιώσει αποζημίωση, σύμφωνα με τα αναφερόμενα στο άρθρο 373 του ν. 4412/2016.

Με την επιφύλαξη των διατάξεων του ν. 4412/2016, για την εκδίκαση των διαφορών του παρόντος άρθρου εφαρμόζονται οι διατάξεις του π.δ. 18/1989.

Γ. Οι προθεσμίες των άρθρων 365, 366 και 367 του ν. 4412/2016 για την εξέταση των προδικαστικών προσφυγών και την έκδοση της απόφασης της ΕΑΔΗΣΥ, **αναστέλλονται κατά το διάστημα από 1η μέχρι και 31 Αυγούστου 2023.** Κατά το χρονικό διάστημα της αναστολής οι προδικαστικές προσφυγές, τα αιτήματα αναστολής της διαγωνιστικής διαδικασίας και τα αιτήματα λήψης προσωρινών μέτρων που αφορούν κατεπείγουσες περιπτώσεις για λόγους δημοσίου συμφέροντος ή διαγωνιστικές διαδικασίες που αφορούν σε συμβάσεις προμηθειών, που χρηματοδοτούνται, εν όλω ή εν μέρει, από το Ταμείο Ανάκαμψης και Ανθεκτικότητας, εξετάζονται από Κλιμάκια Διακοπών της ΕΑΔΗΣΥ, τα οποία ορίζονται με απόφαση του Εκτελεστικού Συμβουλίου της.⁷

3.5 Ματαίωση Διαδικασίας

Ο αναθέτων φορέας ματαιώνει ή δύναται να ματαιώσει εν όλω ή εν μέρει, αιτιολογημένα, τη διαδικασία ανάθεσης, για τους λόγους και υπό τους όρους του άρθρου 106 του ν. 4412/2016, μετά από γνώμη της αρμόδιας Επιτροπής του Διαγωνισμού. Επίσης, αν διαπιστωθούν σφάλματα ή παραλείψεις σε οποιοδήποτε στάδιο της διαδικασίας ανάθεσης, μπορεί, μετά από γνώμη της ως άνω Επιτροπής, να ακυρώσει μερικώς τη διαδικασία ή να αναμορφώσει ανάλογα το αποτέλεσμά της ή να αποφασίσει την επανάληψή της από το σημείο που εμφιλοχώρησε το σφάλμα ή η παράλειψη.

Ειδικότερα, ο αναθέτων φορέας ματαιώνει τη διαδικασία σύναψης όταν αυτή αποβεί άγονη είτε λόγω μη υποβολής προσφοράς είτε λόγω απόρριψης όλων των προσφορών, καθώς και στην περίπτωση του δευτέρου εδαφίου της παρ. 7 του άρθρου 105, περί κατακύρωσης και σύναψης σύμβασης.

Επίσης μπορεί να ματαιώσει τη διαδικασία: α) λόγω παράτυπης διεξαγωγής της διαδικασίας ανάθεσης, εκτός εάν μπορεί να θεραπεύσει το σφάλμα ή την παράλειψη σύμφωνα με την παρ. 3 του άρθρου 106, β) αν οι οικονομικές και τεχνικές παράμετροι που σχετίζονται με τη διαδικασία ανάθεσης άλλαξαν ουσιωδώς και η εκτέλεση του συμβατικού αντικείμενου δεν ενδιαφέρει πλέον τον αναθέτοντα φορέα ή τον φορέα για τον οποίο προορίζεται το υπό ανάθεση αντικείμενο, γ) αν λόγω ανωτέρας βίας, δεν είναι δυνατή η κανονική εκτέλεση της σύμβασης, δ) αν η επιλεγείσα προσφορά κριθεί ως μη συμφέρουσα από οικονομική άποψη, ε) στην περίπτωση των παρ. 3 και 4 του άρθρου 97, περί χρόνου ισχύος προσφορών, στ) για άλλους επιτακτικούς λόγους δημοσίου συμφέροντος, όπως ιδίως, δημόσιας υγείας ή προστασίας του περιβάλλοντος.

⁶ Πρβλ άρθρο 372 παρ. 6 του ν. 4412/2016.

⁷ Πρβλ. άρθρο 60 παρ. 2 ν. 5043/2023 (Α' 91/13-04-2023)

4. ΟΡΟΙ ΕΚΤΕΛΕΣΗΣ ΤΗΣ ΣΥΜΒΑΣΗΣ

4.1 Εγγυήσεις (καλής εκτέλεσης, καλής λειτουργίας)

4.1.1 Εγγύηση καλής εκτέλεσης και εγγύηση προκαταβολής:

Για την υπογραφή της σύμβασης απαιτείται η παροχή εγγύησης καλής εκτέλεσης, σύμφωνα με το άρθρο 72 παρ. 4 του ν. 4412/2016, το ύψος της οποίας ανέρχεται σε ποσοστό **4%** επί της εκτιμώμενης αξίας της σύμβασης ή του τμήματος της σύμβασης, χωρίς να συμπεριλαμβάνονται τα δικαιώματα προαίρεσης και κατατίθεται μέχρι και την υπογραφή του συμφωνητικού. Υπόδειγμα εγγύησης καλής εκτέλεσης φαίνεται στο ΠΑΡΑΡΤΗΜΑ VII.

Η εγγύηση καλής εκτέλεσης, προκειμένου να γίνει αποδεκτή, πρέπει να περιλαμβάνει κατ' ελάχιστον τα αναφερόμενα στην παράγραφο 2.1.5. στοιχεία της παρούσας και επιπλέον τον αριθμό και τον τίτλο της σχετικής σύμβασης και τα οριζόμενα στο άρθρο 72 του ν. 4412/2016.

Η εγγύηση καλής εκτέλεσης της σύμβασης καλύπτει συνολικά και χωρίς διακρίσεις την εφαρμογή όλων των όρων της σύμβασης και κάθε απαίτηση της αναθέτουσας αρχής έναντι του αναδόχου.

Σε περίπτωση τροποποίησης της σύμβασης κατά την παράγραφο 4.5, η οποία συνεπάγεται αύξηση της συμβατικής αξίας, ο ανάδοχος οφείλει να καταθέσει μέχρι την υπογραφή της τροποποιημένης σύμβασης, συμπληρωματική εγγύηση καλής εκτέλεσης, το ύψος της οποίας ανέρχεται σε ποσοστό 4% επί του ποσού της αύξησης της αξίας της σύμβασης.

Η εγγύηση καλής εκτέλεσης καταπίπτει υπέρ της αναθέτουσας αρχής στην περίπτωση παραβίασης, από τον ανάδοχο, των όρων της σύμβασης, όπως αυτή ειδικότερα ορίζει.

Ο χρόνος ισχύος της εγγύησης καλής εκτέλεσης πρέπει να είναι μεγαλύτερος από τον συμβατικό χρόνο φόρτωσης ή παράδοσης, για διάστημα **δύο (2) μηνών**.

Στην περίπτωση χορήγησης προκαταβολής, σύμφωνα με την παράγραφο 5.1.1. της παρούσας, απαιτείται από τον ανάδοχο «εγγύηση προκαταβολής» για ποσό ίσο με αυτό της προκαταβολής, σύμφωνα με το άρθρο 72 παρ. 4 του ν. 4412/2016 και 2.1.5. της παρούσας. Η προκαταβολή και η εγγύηση προκαταβολής μπορούν να χορηγούνται τμηματικά, σύμφωνα με την παράγραφο 5.1.β. της παρούσας (τρόπος πληρωμής).

Η/Οι εγγύηση/εις καλής εκτέλεσης επιστρέφεται/ονται στο σύνολό του/ς μετά από την ποσοτική και ποιοτική παραλαβή του συνόλου του αντικειμένου της σύμβασης.

Η απόσβεση της προκαταβολής πραγματοποιείται και η εγγύηση προκαταβολής επιστρέφεται μετά από την οριστική ποσοτική και ποιοτική παραλαβή των αγαθών.

Σε περίπτωση που στο πρωτόκολλο οριστικής και ποσοτικής παραλαβής αναφέρονται παρατηρήσεις ή υπάρχει εκπρόθεσμη παράδοση, η επιστροφή των εγγυήσεων καλής εκτέλεσης και προκαταβολής γίνεται μετά από την αντιμετώπιση, σύμφωνα με όσα προβλέπονται, των παρατηρήσεων και του εκπρόθεσμου. Αν τα αγαθά είναι διαιρετά και η παράδοση γίνεται, σύμφωνα με τη σύμβαση, τμηματικά, οι εγγυήσεις καλής εκτέλεσης και προκαταβολής αποδεσμεύονται σταδιακά, κατά το ποσόν που αναλογεί στην αξία του μέρους της ποσότητας των αγαθών που παραλήφθηκε οριστικά. Για τη σταδιακή αποδέσμευσή τους απαιτείται προηγούμενη γνωμοδότηση του αρμόδιου συλλογικού οργάνου. Εάν στο πρωτόκολλο παραλαβής αναφέρονται παρατηρήσεις ή υπάρχει εκπρόθεσμη παράδοση, η παραπάνω σταδιακή αποδέσμευση γίνεται μετά από την αντιμετώπιση, σύμφωνα με όσα προβλέπονται, των παρατηρήσεων και του εκπρόθεσμου.

4.1.2. Εγγύηση καλής λειτουργίας

Απαιτείται η προσκόμιση «εγγύηση καλής λειτουργίας» για την αποκατάσταση των ελαττωμάτων που ανακύπτουν ή των ζημιών που προκαλούνται από δυσλειτουργία των αγαθών κατά την περίοδο εγγύησης καλής λειτουργίας.

Το ύψος της «εγγύησης καλής λειτουργίας» ορίζεται στο ποσό των εκατό χιλιάδων **100.000,00 ευρώ**.

Η επιστροφή της ανωτέρω εγγύησης λαμβάνει χώρα μετά από την ολοκλήρωση της περιόδου εγγύησης καλής λειτουργίας, σύμφωνα και με τα οριζόμενα στην παράγραφο 6.6 της παρούσας.

4.2 Συμβατικό Πλαίσιο - Εφαρμοστέα Νομοθεσία

Κατά την εκτέλεση της σύμβασης εφαρμόζονται οι διατάξεις του ν. 4412/2016, οι όροι της παρούσας διακήρυξης και συμπληρωματικά ο Αστικός Κώδικας.

4.3 Όροι εκτέλεσης της σύμβασης

4.3.1 Κατά την εκτέλεση της σύμβασης ο ανάδοχος τηρεί τις υποχρεώσεις στους τομείς του περιβαλλοντικού, κοινωνικοασφαλιστικού και εργατικού δικαίου, που έχουν θεσπισθεί με το δίκαιο της Ένωσης, το εθνικό δίκαιο, συλλογικές συμβάσεις ή διεθνείς διατάξεις περιβαλλοντικού, κοινωνικοασφαλιστικού και εργατικού δικαίου, οι οποίες απαριθμούνται στο Παράρτημα Χ του Προσαρτήματος Α΄.

Η τήρηση των εν λόγω υποχρεώσεων από τον ανάδοχο και τους υπεργολάβους του ελέγχεται και βεβαιώνεται από τα όργανα που επιβλέπουν την εκτέλεση της σύμβασης και τις αρμόδιες δημόσιες αρχές και υπηρεσίες που ενεργούν εντός των ορίων της ευθύνης και της αρμοδιότητάς τους.

4.3.2. Στις συμβάσεις προμηθειών προϊόντων που εμπίπτουν στο πεδίο εφαρμογής του ν. 4819/2021, επιπλέον του όρου της παρ. 4.3.1 περιλαμβάνεται ο όρος ότι ο ανάδοχος υποχρεούται κατά την υπογραφή της σύμβασης και καθ' όλη τη διάρκεια εκτέλεσης να τηρεί τις υποχρεώσεις των παραγράφων 1, 4 και 5 του άρθρου 11 του ν. 4819/2021. Η τήρηση των υποχρεώσεων ελέγχεται από την αναθέτουσα αρχή μέσω του αρχείου δημοσιοποίησης εγγεγραμμένων παραγωγών στο Εθνικό Μητρώο Παραγωγών (ΕΜΠΑ) που τηρείται στην ηλεκτρονική σελίδα του Ε.Ο.ΑΝ. εντός της προθεσμίας της παραγράφου 4 του άρθρου 105 του ν. 4412/2016 και αποτελεί προϋπόθεση για την υπογραφή του συμφωνητικού, στο οποίο γίνεται υποχρεωτικά μνεία του αριθμού ΕΜΠΑ του υπόχρεου παραγωγού. Η μη τήρηση των υποχρεώσεων της παρούσας παραγράφου έχει τις συνέπειες της παραγράφου 7 του άρθρου 105 του ν. 4412/2016

4.3.3. Ο ανάδοχος δεσμεύεται ότι :

α) σε όλα τα στάδια που προηγήθηκαν της σύμβασης δεν ενήργησε αθέμιτα, παράνομα ή καταχρηστικά και ότι θα εξακολουθήσει να μην ενεργεί κατ' αυτόν τον τρόπο κατά το στάδιο εκτέλεσης της σύμβασης,

β) ότι θα δηλώσει αμελλητί στον αναθέτοντα φορέα, από τη στιγμή που λάβει γνώση, οποιαδήποτε κατάσταση (ακόμη και ενδεχόμενη) σύγκρουσης συμφερόντων (προσωπικών, οικογενειακών, οικονομικών, πολιτικών ή άλλων κοινών συμφερόντων, συμπεριλαμβανομένων και αντικρουόμενων επαγγελματικών συμφερόντων) μεταξύ των νομίμων ή εξουσιοδοτημένων εκπροσώπων του καθώς και υπαλλήλων ή συνεργατών τους οποίους απασχολεί στην εκτέλεση της σύμβασης (π.χ. με σύμβαση υπεργολαβίας) και μελών του προσωπικού του αναθέτοντα φορέα που εμπλέκονται καθ' οιονδήποτε τρόπο στη διαδικασία εκτέλεσης της σύμβασης ή/και μπορούν να επηρεάσουν την έκβαση και τις αποφάσεις του αναθέτοντα φορέα περί την εκτέλεσή της, οποτεδήποτε και εάν η κατάσταση αυτή προκύψει κατά τη διάρκεια εκτέλεσης της σύμβασης

Οι υποχρεώσεις και οι απαγορεύσεις της ρήτρας αυτής ισχύουν, αν ο ανάδοχος είναι ένωση, για όλα τα μέλη της ένωσης, καθώς και για τους υπεργολάβους που χρησιμοποιεί. Στο συμφωνητικό περιλαμβάνεται σχετική δεσμευτική δήλωση τόσο του αναδόχου όσο και των υπεργολάβων του.

4.4 Υπεργολαβία

4.4.1. Ο Ανάδοχος δεν απαλλάσσεται από τις συμβατικές του υποχρεώσεις και ευθύνες λόγω ανάθεσης της εκτέλεσης τμήματος/τμημάτων της σύμβασης σε υπεργολάβους. Η τήρηση των υποχρεώσεων της παρ. 2 του άρθρου 18 του ν. 4412/2016 από υπεργολάβους δεν αίρει την ευθύνη του κυρίου αναδόχου.

4.4.2. Κατά την υπογραφή της σύμβασης ο κύριος ανάδοχος υποχρεούται να αναφέρει στον αναθέτοντα φορέα το όνομα, τα στοιχεία επικοινωνίας και τους νόμιμους εκπροσώπους των υπεργολάβων του, οι οποίοι συμμετέχουν στην εκτέλεση αυτής, εφόσον είναι γνωστά τη συγκεκριμένη χρονική στιγμή. Επιπλέον, υποχρεούται να γνωστοποιεί στον αναθέτοντα φορέα κάθε αλλαγή των πληροφοριών αυτών, κατά τη διάρκεια της σύμβασης, καθώς και τις απαιτούμενες πληροφορίες σχετικά με κάθε νέο υπεργολάβο, τον οποίο ο κύριος ανάδοχος χρησιμοποιεί εν συνεχεία στην εν λόγω σύμβαση, προσκομίζοντας τα σχετικά συμφωνητικά/δηλώσεις συνεργασίας. Σε περίπτωση διακοπής της συνεργασίας του Αναδόχου με υπεργολάβο/ υπεργολάβους της σύμβασης, αυτός υποχρεούται σε άμεση

γνωστοποίηση της διακοπής αυτής στον Αναθέτοντα Φορέα, οφείλει δε να διασφαλίσει την ομαλή εκτέλεση του τμήματος/ των τμημάτων της σύμβασης είτε από τον ίδιο, είτε από νέο υπεργολάβο τον οποίο θα γνωστοποιήσει στον αναθέτοντα φορέα κατά την ως άνω διαδικασία.

4.4.3. Ο αναθέτων φορέας επαληθεύει τη συνδρομή των λόγων αποκλεισμού για τους υπεργολάβους, όπως αυτοί περιγράφονται στην παράγραφο 2.2.3. και με τα αποδεικτικά μέσα της παραγράφου 2.2.9.2 της παρούσας, εφόσον το(α) τμήμα(τα) της σύμβασης, το(α) οποίο(α) ο ανάδοχος προτίθεται να αναθέσει υπό μορφή υπεργολαβίας σε τρίτους, υπερβαίνουν σωρευτικά το ποσοστό του τριάντα τοις εκατό (30%) της συνολικής αξίας της σύμβασης. Επιπλέον, προκειμένου να μην αθετούνται οι υποχρεώσεις της παρ. 2 του άρθρου 18 του ν. 4412/2016, δύναται να επαληθεύσει τους ως άνω λόγους και για τμήμα ή τμήματα της σύμβασης που υπολείπονται του ως άνω ποσοστού.

Όταν από την ως άνω επαλήθευση προκύπτει ότι συντρέχουν λόγοι αποκλεισμού απαιτεί ή δύναται να απαιτήσει την αντικατάστασή του, κατά τα ειδικότερα αναφερόμενα στις παρ. 5 και 6 του άρθρου 131 του ν. 4412/2016.

4.5 Τροποποίηση σύμβασης κατά τη διάρκειά της

Η σύμβαση μπορεί να τροποποιείται κατά τη διάρκειά της, χωρίς να απαιτείται νέα διαδικασία σύναψης σύμβασης, μόνο σύμφωνα με τους όρους και τις προϋποθέσεις του άρθρου 132 του ν. 4412/2016 και κατόπιν γνωμοδότησης της Επιτροπής της περ. β της παρ. 11 του άρθρου 221 του ν. 4412

Μετά τη λύση της σύμβασης λόγω της έκπτωσης του αναδόχου, σύμφωνα με το άρθρο 203 του ν. 4412/2016 και την παράγραφο 5.2. της παρούσας, όπως και σε περίπτωση καταγγελίας για όλους λόγους της παραγράφου 4.6, πλην αυτού της περ. (α), ο αναθέτων φορέας δύναται να προσκαλέσει τον επόμενο, κατά σειρά κατάταξης οικονομικό φορέα που συμμετέχει στην παρούσα διαδικασία ανάθεσης της συγκεκριμένης σύμβασης και να του προτείνει να αναλάβει το ανεκτέλεστο αντικείμενο της σύμβασης, με τους ίδιους όρους και προϋποθέσεις και σε τίμημα που δεν θα υπερβαίνει την προσφορά που αυτός είχε υποβάλει (ρήτρα υποκατάστασης). Η σύμβαση συνάπτεται εφόσον εντός της τεθείσας προθεσμίας περιέλθει στον αναθέτοντα φορέα έγγραφη και ανεπιφύλακτη αποδοχή της. Η άπρακτη πάροδος της προθεσμίας θεωρείται ως απόρριψη της πρότασης.

4.6 Δικαίωμα μονομερούς λύσης της σύμβασης

4.6.1. Ο αναθέτων φορέας μπορεί, με τις προϋποθέσεις που ορίζουν οι κείμενες διατάξεις, να καταγγείλει τη σύμβαση κατά τη διάρκεια της εκτέλεσής της, εφόσον:

α) η σύμβαση υποστεί ουσιώδη τροποποίηση, κατά την έννοια της παρ. 4 του άρθρου 132 του ν. 4412/2016, που θα απαιτούσε νέα διαδικασία σύναψης σύμβασης

β) ο ανάδοχος, κατά το χρόνο της ανάθεσης της σύμβασης, τελούσε σε μια από τις καταστάσεις που αναφέρονται στην παράγραφο 2.2.3.1 και, ως εκ τούτου, θα έπρεπε να έχει αποκλειστεί από τη διαδικασία σύναψης της σύμβασης,

γ) η σύμβαση δεν έπρεπε να ανατεθεί στον ανάδοχο λόγω σοβαρής παραβίασης των υποχρεώσεων που υπέχει από τις Συνθήκες και την Οδηγία 2014/24/ΕΕ, η οποία έχει αναγνωριστεί με απόφαση του Δικαστηρίου της Ένωσης στο πλαίσιο διαδικασίας δυνάμει του άρθρου 258 της ΣΛΕΕ.

δ) ο ανάδοχος καταδικαστεί αμετάκλητα, κατά τη διάρκεια εκτέλεσης της σύμβασης, για ένα από τα αδικήματα που αναφέρονται στην παρ. 2.2.3.1 της παρούσας,

ε) ο ανάδοχος πτωχεύσει ή υπαχθεί σε διαδικασία ειδικής εκκαθάρισης ή τεθεί υπό αναγκαστική διαχείριση από εκκαθαριστή ή από το δικαστήριο ή υπαχθεί σε διαδικασία πτωχευτικού συμβιβασμού ή αναστείλει τις επιχειρηματικές του δραστηριότητες ή υπαχθεί σε διαδικασία εξυγίανσης και δεν τηρεί τους όρους αυτής ή εάν βρεθεί σε οποιαδήποτε ανάλογη κατάσταση, προκύπτουσα από παρόμοια διαδικασία, προβλεπόμενη σε εθνικές διατάξεις νόμου.

Ο αναθέτων φορέας μπορεί να μην καταγγείλει τη σύμβαση, υπό την προϋπόθεση ότι ο ανάδοχος ο οποίος θα βρεθεί σε μία εκ των καταστάσεων που αναφέρονται στην περίπτωση αυτή αποδεικνύει ότι

24PROC015353471 2024-08-30

είναι σε θέση να εκτελέσει τη σύμβαση, λαμβάνοντας υπόψη τις ισχύουσες διατάξεις και τα μέτρα για τη συνέχιση της επιχειρηματικής του λειτουργίας.

στ) ο ανάδοχος παραβεί αποδεδειγμένα τις υποχρεώσεις του που απορρέουν από την δέσμευση ακεραιότητας της παρ. 4.3.3. της παρούσας, ως αναλυτικά περιγράφονται στο συνημμένο στην παρούσα σχέδιο σύμβασης.

5. ΕΙΔΙΚΟΙ ΟΡΟΙ ΕΚΤΕΛΕΣΗΣ ΤΗΣ ΣΥΜΒΑΣΗΣ

5.1 Τρόπος πληρωμής

5.1.1. Οι πληρωμή κατά τις διατάξεις του άρθρ. 200 του Ν. 4412/16 θα γίνει ως εξής:

α) Με την εξόφληση του εκατό τοις εκατό (100%) της συμβατικής αξίας μετά την οριστική παραλαβή των υλικών

ή εναλλακτικά

β) Με τη χορήγηση έντοκης προκαταβολής μέχρι ποσοστού πενήντα τοις εκατό (50%) της συμβατικής αξίας χωρίς Φ.Π.Α. έναντι ισόποσης εγγύησης και την καταβολή του υπολοίπου μετά την οριστική παραλαβή των υλικών.

Η πληρωμή του συμβατικού τιμήματος θα γίνεται με την προσκόμιση των νομίμων παραστατικών και δικαιολογητικών που προβλέπονται από τις διατάξεις του άρθρου 200 παρ. 4 του ν. 4412/2016, καθώς και κάθε άλλου δικαιολογητικού που τυχόν ήθελε ζητηθεί από τις αρμόδιες υπηρεσίες που διενεργούν τον έλεγχο και την πληρωμή.

5.1.2. Τον Ανάδοχο βαρύνουν οι υπέρ τρίτων κρατήσεις, ως και κάθε άλλη επιβάρυνση, σύμφωνα με την κείμενη νομοθεσία, μη συμπεριλαμβανομένου Φ.Π.Α., για την παράδοση του υλικού στον τόπο και με τον τρόπο που προβλέπεται στα έγγραφα της σύμβασης.

Η τυχόν παρακράτηση και οι κρατήσεις υπέρ τρίτων θα εφαρμόζονται σε κάθε πληρωμή με βάση το ισχύον, κατά την πληρωμή, νομικό πλαίσιο.

5.1.3. Σε περίπτωση υποβολής ηλεκτρονικού τιμολογίου, ο ανάδοχος συμπληρώνει στο πεδίο BT-11: Στοιχείο αναφοράς αγαθού του Εθνικού Μορφότυπου Ηλεκτρονικού Τιμολογίου⁸:

[επιλέγεται από την Α.Α. μία από τις κάτωθι περιπτώσεις]

«ο κωδικοποιημένος Ενάριθμος» [όταν οι δαπάνες βαρύνουν τον προϋπολογισμό Δημοσίων Επενδύσεων],

5.2 Κήρυξη οικονομικού φορέα εκπτώτου - Κυρώσεις

5.2.1. Ο ανάδοχος κηρύσσεται υποχρεωτικά έκπτωτος από τη σύμβαση και από κάθε δικαίωμα που απορρέει από αυτήν, με απόφαση του αναθέτοντα φορέα, ύστερα από γνωμοδότηση του αρμόδιου συλλογικού οργάνου (Επιτροπή Παρακολούθησης και Παραλαβής):

α) στην περίπτωση της παρ. 7 του άρθρου 105 περί κατακύρωσης και σύναψης σύμβασης,

β) στην περίπτωση που δεν εκπληρώσει τις υποχρεώσεις του που απορρέουν από τη σύμβαση ή/και δεν συμμορφωθεί με τις σχετικές γραπτές εντολές της υπηρεσίας, που είναι σύμφωνες με τη σύμβαση ή τις κείμενες διατάξεις, εντός του συμφωνημένου χρόνου εκτέλεσης της σύμβασης,

γ) εφόσον δεν φορτώσει, δεν παραδώσει ή δεν αντικαταστήσει τα συμβατικά αγαθά ή δεν επισκευάσει ή δεν συντηρήσει αυτά μέσα στον συμβατικό χρόνο ή στον χρόνο παράτασης που του δόθηκε, σύμφωνα με όσα προβλέπονται στο άρθρο 206 του ν. 4412/2016 με την επιφύλαξη της επόμενης παραγράφου.

Στην περίπτωση συνδρομής λόγου έκπτωσης του αναδόχου από σύμβαση κατά την ως άνω περίπτωση γ, ο αναθέτων φορέας κοινοποιεί στον ανάδοχο ειδική όχληση, η οποία μνημονεύει τις διατάξεις του άρθρου 203 του ν. 4412/20169 και περιλαμβάνει συγκεκριμένη περιγραφή των ενεργειών στις οποίες οφείλει να προβεί ο ανάδοχος, προκειμένου να συμμορφωθεί, μέσα σε προθεσμία 15 ημερών από την κοινοποίηση της ανωτέρω όχλησης. Αν η προθεσμία που τεθεί με την ειδική όχληση, παρέλθει, χωρίς ο ανάδοχος να συμμορφωθεί, κηρύσσεται έκπτωτος μέσα σε προθεσμία τριάντα (30) ημερών από την άπρακτη πάροδο της προθεσμίας συμμόρφωσης, με απόφαση της αναθέτουσας αρχής.

⁸ Πρβλ. Απόφαση αριθμ. 63446/2021 (Β' 2338/02.06.2021) Υπουργών Οικονομικών – Ανάπτυξης και Επενδύσεων – Επικρατείας «Καθορισμός Εθνικού Μορφότυπου ηλεκτρονικού τιμολογίου στο πλαίσιο των Δημοσίων Συμβάσεων», άρθρο 3 παρ.2, πεδίο «BT-11: Στοιχείο αναφοράς αγαθού / υπηρεσίας / μελέτης / έργου»

Ο ανάδοχος δεν κηρύσσεται έκπτωτος για λόγους που αφορούν σε υπαιτιότητα του φορέα εκτέλεσης της σύμβασης ή αν συντρέχουν λόγοι ανωτέρας βίας.

Στον οικονομικό φορέα, που κηρύσσεται έκπτωτος από τη σύμβαση, επιβάλλονται, με απόφαση του αποφαινόμενου οργάνου, ύστερα από γνωμοδότηση του αρμόδιου οργάνου, το οποίο υποχρεωτικά καλεί τον ενδιαφερόμενο προς παροχή εξηγήσεων, αθροιστικά οι παρακάτω κυρώσεις:

α) ολική κατάπτωση της εγγύησης συμμετοχής ή καλής εκτέλεσης της σύμβασης κατά περίπτωση,

β) είσπραξη εντόκως της προκαταβολής που χορηγήθηκε στον έκπτωτο από τη σύμβαση ανάδοχο, είτε από ποσό που δικαιούται να λάβει, είτε με κατάθεση του ποσού από τον ίδιο, είτε με κατάπτωση της εγγύησης προκαταβολής. Ο υπολογισμός των τόκων γίνεται από την ημερομηνία λήψης της προκαταβολής από τον ανάδοχο μέχρι την ημερομηνία έκδοσης της απόφασης κήρυξης του ως εκπτώτου, με το ισχύον κάθε φορά ανώτατο όριο επιτοκίου για τόκο από δικαιοπραξία, από την ημερομηνία δε αυτή και μέχρι την επιστροφή της, με το ισχύον κάθε φορά επιτόκιο για τόκο υπερημερίας

γ) Καταλογισμός του διαφέροντος, που προκύπτει εις βάρος του αναθέτοντα φορέα, εφόσον αυτός προμηθευτεί τα αγαθά, που δεν προσκομίστηκαν προσηκόντως από τον έκπτωτο οικονομικό φορέα, αναθέτοντας το ανεκτέλεστο αντικείμενο της σύμβασης στον επόμενο κατά σειρά κατάταξης οικονομικό φορέα που είχε λάβει μέρος στη διαδικασία ανάθεσης της σύμβασης. Αν ο οικονομικός φορέας του προηγούμενου εδαφίου δεν αποδεχθεί την ανάθεση της σύμβασης, ο αναθέτων φορέας μπορεί να προμηθευτεί τα αγαθά, που δεν προσκομίστηκαν προσηκόντως από τον έκπτωτο οικονομικό φορέα, από τρίτο οικονομικό φορέα είτε με διενέργεια νέας διαδικασίας ανάθεσης σύμβασης είτε με προσφυγή στη διαδικασία διαπραγμάτευσης, χωρίς προηγούμενη δημοσίευση, εφόσον συντρέχουν οι προϋποθέσεις του άρθρου 32 του ν. 4412/2016. Το διαφέρον υπολογίζεται με τον ακόλουθο τύπο:

$\Delta = (TKT - TKE) \times \Pi$ Όπου: Δ = Διαφέρον που θα προκύψει εις βάρος του αναθέτοντα φορέα, εφόσον αυτός προμηθευτεί τα αγαθά που δεν προσκομίστηκαν προσηκόντως από τον έκπτωτο οικονομικό φορέα, σύμφωνα με τα ανωτέρω αναφερόμενα. Το διαφέρον λαμβάνει θετικές τιμές, αλλιώς θεωρείται ίσο με μηδέν.

TKT = Τιμή κατακύρωσης της προμήθειας των αγαθών, που δεν προσκομίστηκαν προσηκόντως από τον έκπτωτο οικονομικό φορέα στον νέο ανάδοχο.

TKE = Τιμή κατακύρωσης της προμήθειας των αγαθών, που δεν προσκομίστηκαν προσηκόντως από τον έκπτωτο οικονομικό φορέα, σύμφωνα με τη σύμβαση από την οποία κηρύχθηκε έκπτωτος ο οικονομικός φορέας.

Π = Συντελεστής προσαύξησης προσδιορισμού της έμμεσης ζημίας που προκαλείται στον αναθέτοντα φορέα από την έκπτωση του αναδόχου ο οποίος λαμβάνει την τιμή 1,05. *[Ο ανωτέρω συντελεστής λαμβάνει τιμές από 1,01 έως και 1,05 και προσδιορίζεται από την αναθέτουσα αρχή στα έγγραφα της σύμβασης. Αν δεν προσδιορίζεται στα έγγραφα της σύμβασης, λαμβάνει την τιμή 1,01].*

Ο καταλογισμός του διαφέροντος επιβάλλεται στον έκπτωτο οικονομικό φορέα με απόφαση του αναθέτοντα φορέα, που εκδίδεται σε αποκλειστική προθεσμία δεκαοκτώ (18) μηνών μετά την έκδοση και την κοινοποίηση της απόφασης κήρυξης εκπτώτου, και εφόσον κατακυρωθεί η προμήθεια των αγαθών που δεν προσκομίστηκαν προσηκόντως από τον έκπτωτο οικονομικό φορέα σε τρίτο οικονομικό φορέα. Για την είσπραξη του διαφέροντος από τον έκπτωτο οικονομικό φορέα μπορεί να εφαρμόζεται η διαδικασία του Κώδικα Είσπραξης Δημόσιων Εσόδων. Το διαφέρον εισπράττεται υπέρ του αναθέτοντα φορέα.

5.2.2. Αν το υλικό φορτωθεί - παραδοθεί ή αντικατασταθεί μετά τη λήξη του συμβατικού χρόνου και μέχρι λήξης του χρόνου της παράτασης που χορηγήθηκε, σύμφωνα με το άρθρο 206 του Ν.4412/16, επιβάλλεται πρόστιμο πέντε τοις εκατό (5%) επί της συμβατικής αξίας της ποσότητας που παραδόθηκε εκπρόθεσμα.

Το παραπάνω πρόστιμο υπολογίζεται επί της συμβατικής αξίας των εκπρόθεσμα παραδοθέντων υλικών, χωρίς ΦΠΑ. Εάν τα υλικά που παραδόθηκαν εκπρόθεσμα επηρεάζουν τη χρησιμοποίηση των υλικών που παραδόθηκαν εμπρόθεσμα, το πρόστιμο υπολογίζεται επί της συμβατικής αξίας της συνολικής ποσότητας αυτών.

Κατά τον υπολογισμό του χρονικού διαστήματος της καθυστέρησης για φόρτωση- παράδοση ή αντικατάσταση των υλικών, με απόφαση του αποφαινομένου οργάνου, ύστερα από γνωμοδότηση του αρμοδίου οργάνου, δεν λαμβάνεται υπόψη ο χρόνος που παρήλθε πέραν του εύλογου, κατά τα διάφορα στάδια των διαδικασιών, για τον οποίο δεν ευθύνεται ο ανάδοχος και παρατείνεται, αντίστοιχα, ο χρόνος φόρτωσης - παράδοσης.

Εφόσον ο ανάδοχος έχει λάβει προκαταβολή, εκτός από το προβλεπόμενο κατά τα ανωτέρω πρόστιμο, καταλογίζεται σε βάρος του και τόκος επί του ποσού της προκαταβολής, που υπολογίζεται από την επομένη της λήξης του συμβατικού χρόνου, μέχρι την προσκόμιση του συμβατικού αγαθού, με το ισχύον κάθε φορά ανώτατο όριο του ποσοστού του τόκου υπερημερίας. *[η περίπτωση αυτή συμπληρώνεται εφόσον προβλέπεται η χορήγηση προκαταβολής].*

Η είσπραξη του προστίμου γίνεται με παρακράτηση από το ποσό πληρωμής του αναδόχου ή, σε περίπτωση ανεπάρκειας ή έλλειψης αυτού, με ισόποση κατάπτωση της εγγύησης καλής εκτέλεσης, εφόσον ο ανάδοχος δεν καταθέσει το απαιτούμενο ποσό.

Σε περίπτωση ένωσης οικονομικών φορέων, το πρόστιμο επιβάλλεται αναλόγως σε όλα τα μέλη της ένωσης.

5.3 Διοικητικές προσφυγές κατά τη διαδικασία εκτέλεσης των συμβάσεων

Ο ανάδοχος μπορεί κατά των αποφάσεων που επιβάλλουν σε βάρος του κυρώσεις, δυνάμει των όρων των άρθρων 5.2 (Κήρυξη οικονομικού φορέα εκπτώτου - Κυρώσεις), 6.1. (Χρόνος παράδοσης υλικών), 6.4. (Απόρριψη συμβατικών υλικών – αντικατάσταση), καθώς και κατ' εφαρμογή των συμβατικών όρων να ασκήσει προσφυγή για λόγους νομιμότητας και ουσίας ενώπιον του φορέα που εκτελεί τη σύμβαση μέσα σε ανατρεπτική προθεσμία (30) ημερών από την ημερομηνία της κοινοποίησης ή της πλήρους γνώσης της σχετικής απόφασης. Η εμπρόθεσμη άσκηση της προσφυγής αναστέλλει τις επιβαλλόμενες κυρώσεις. Επί της προσφυγής αποφασίζει το αρμοδίως αποφαινόμενο όργανο, ύστερα από γνωμοδότηση του προβλεπόμενου στο τελευταίο εδάφιο της περίπτωσης β' της παραγράφου 11 του άρθρου 221 του ν.4412/2016 οργάνου, εντός προθεσμίας τριάντα (30) ημερών από την άσκησή της, άλλως θεωρείται ως σιωπηρώς απορριφθείσα. Κατά της απόφασης αυτής δεν χωρεί η άσκηση άλλης οποιασδήποτε φύσης διοικητικής προσφυγής. Αν κατά της απόφασης που επιβάλλει κυρώσεις δεν ασκηθεί εμπρόθεσμα η προσφυγή ή αν απορριφθεί αυτή από το αποφαινόμενο αρμοδίως όργανο, η απόφαση καθίσταται οριστική. Αν ασκηθεί εμπρόθεσμα προσφυγή, αναστέλλονται οι συνέπειες της απόφασης μέχρι αυτή να οριστικοποιηθεί.

5.4 Δικαστική επίλυση διαφορών

Κάθε διαφορά μεταξύ των συμβαλλόμενων μερών που προκύπτει από τις συμβάσεις που συνάπτονται στο πλαίσιο της παρούσας διακήρυξης, επιλύεται με την άσκηση προσφυγής ή αγωγής στο Διοικητικό Εφετείο της Περιφέρειας, στην οποία εκτελείται εκάστη σύμβαση, κατά τα ειδικότερα οριζόμενα στις παρ. 1 έως και 6 του άρθρου 205Α του ν. 4412/2016. Πριν από την άσκηση της προσφυγής στο Διοικητικό Εφετείο προηγείται υποχρεωτικά η τήρηση της ενδικοφανούς διαδικασίας που προβλέπεται στο άρθρο 205 του ν. 4412/2016 και την παράγραφο 5.3 της παρούσας, διαφορετικά η προσφυγή απορρίπτεται ως απαράδεκτη. Αν ο ανάδοχος της σύμβασης είναι κοινοπραξία, η προσφυγή ασκείται είτε από την ίδια είτε από όλα τα μέλη της. Δεν απαιτείται η τήρηση ενδικοφανούς διαδικασίας αν ασκείται από τον ενδιαφερόμενο αγωγή, στο δικόγραφο της οποίας δεν σωρεύεται αίτημα ακύρωσης ή τροποποίησης διοικητικής πράξης ή παράλειψης.

6. ΧΡΟΝΟΣ ΚΑΙ ΤΡΟΠΟΣ ΕΚΤΕΛΕΣΗΣ

6.1 Χρόνος παράδοσης υλικών

6.1.1. Η συνολική προθεσμία εκτέλεσης της προμήθειας/ εγκατάστασης ορίζεται σε **150 ημέρες** από την ημερομηνία υπογραφής της.

Ο συμβατικός χρόνος παράδοσης των υλικών μπορεί να παρατείνεται, πριν από τη λήξη του αρχικού συμβατικού χρόνου παράδοσης, υπό τις ακόλουθες σωρευτικές προϋποθέσεις: α) τηρούνται οι όροι του άρθρου 132 περί τροποποίησης συμβάσεων κατά τη διάρκειά τους, β) έχει εκδοθεί αιτιολογημένη απόφαση του αρμόδιου αποφαινόμενου οργάνου του αναθέτοντα φορέα μετά από γνωμοδότηση αρμόδιου συλλογικού οργάνου, είτε με πρωτοβουλία του αναθέτοντα φορέα και εφόσον συμφωνεί ο ανάδοχος, είτε ύστερα από σχετικό αίτημα του αναδόχου, το οποίο υποβάλλεται υποχρεωτικά πριν από τη λήξη του συμβατικού χρόνου, γ) το χρονικό διάστημα της παράτασης είναι ίσο ή μικρότερο από τον αρχικό συμβατικό χρόνο παράδοσης. Στην περίπτωση παράτασης του συμβατικού χρόνου παράδοσης, ο χρόνος παράτασης δεν συνυπολογίζεται στον συμβατικό χρόνο παράδοσης.

Στην περίπτωση παράτασης του συμβατικού χρόνου παράδοσης έπειτα από αίτημα του αναδόχου, επιβάλλονται οι κυρώσεις που προβλέπονται στην παράγραφο 5.2.2 της παρούσης.

Με αιτιολογημένη απόφαση του αρμόδιου αποφαινόμενου οργάνου, η οποία εκδίδεται ύστερα από γνωμοδότηση του οργάνου της περ. β' της παρ. 11 του άρθρου 221 του ν. 4412/2016, ο συμβατικός χρόνος φόρτωσης παράδοσης των υλικών μπορεί να μετατίθεται. Μετάθεση επιτρέπεται μόνο όταν συντρέχουν λόγοι ανωτέρας βίας ή άλλοι ιδιαιτέρως σοβαροί λόγοι, που καθιστούν αντικειμενικώς αδύνατη την εμπρόθεσμη παράδοση των συμβατικών ειδών. Στις περιπτώσεις μετάθεσης του συμβατικού χρόνου φόρτωσης παράδοσης δεν επιβάλλονται κυρώσεις.

6.1.2. Εάν λήξει ο συμβατικός χρόνος παράδοσης, χωρίς να υποβληθεί εγκαίρως αίτημα παράτασης ή, εάν λήξει ο παραταθείς, κατά τα ανωτέρω, χρόνος, χωρίς να παραδοθεί το υλικό, ο ανάδοχος κηρύσσεται έκπτωτος.

6.1.3. Ο ανάδοχος υποχρεούται να ειδοποιεί την υπηρεσία που εκτελεί την προμήθεια, την αποθήκη υποδοχής των υλικών και την επιτροπή παραλαβής, για την ημερομηνία που προτίθεται να παραδώσει το υλικό, τουλάχιστον πέντε (5) εργάσιμες ημέρες νωρίτερα.

Μετά από κάθε προσκόμιση υλικού στην αποθήκη υποδοχής αυτών, ο ανάδοχος υποχρεούται να υποβάλει στην υπηρεσία αποδεικτικό, θεωρημένο από τον υπεύθυνο της αποθήκης, στο οποίο αναφέρεται η ημερομηνία προσκόμισης, το υλικό, η ποσότητα και ο αριθμός της σύμβασης σε εκτέλεση της οποίας προσκομίστηκε.

6.2 Παραλαβή υλικών - Χρόνος και τρόπος παραλαβής υλικών

6.2.1. Η παραλαβή των υλικών γίνεται από την Επιτροπή Παραλαβής Προμηθειών της ΔΕΥΑΣ που συγκροτείται σύμφωνα με την παρ. 11 περ. β του άρθρου 221 του Ν.4412/16 σύμφωνα με τα οριζόμενα στο άρθρο 208 του ως άνω νόμου. Κατά την διαδικασία παραλαβής των υλικών διενεργείται ποσοτικός και ποιοτικός έλεγχος και εφόσον το επιθυμεί μπορεί να παραστεί και ο προμηθευτής.

Ο ποιοτικός έλεγχος των υλικών και του αναγκαίου εξοπλισμού γίνεται μακροσκοπικά. Το κόστος της διενέργειας των ελέγχων βαρύνει τον ανάδοχο.

Η επιτροπή παραλαβής, μετά τους προβλεπόμενους ελέγχους συντάσσει πρωτόκολλα (μακροσκοπικό – οριστικό- παραλαβής του υλικού με παρατηρήσεις –απόρριψης των υλικών) σύμφωνα με την παρ.3 του άρθρου 208 του ν. 4412/16.

Τα πρωτόκολλα που συντάσσονται από τις επιτροπές (πρωτοβάθμιες – δευτεροβάθμιες) κοινοποιούνται υποχρεωτικά και στους αναδόχους.

Υλικά που απορρίφθηκαν ή κρίθηκαν παραληπτά με έκπτωση επί της συμβατικής τιμής, με βάση τους ελέγχους που πραγματοποίησε η πρωτοβάθμια επιτροπή παραλαβής, μπορούν να παραπέμπονται για επανεξέταση σε δευτεροβάθμια επιτροπή παραλαβής ύστερα από αίτημα του αναδόχου ή αυτεπάγγελτα σύμφωνα με την παρ. 5 του άρθρου 208 του ν.4412/16. Τα έξοδα βαρύνουν σε κάθε περίπτωση τον ανάδοχο.

Επίσης, εάν ο τελευταίος διαφωνεί με τα αποτελέσματα των εργαστηριακών εξετάσεων που διενεργήθηκαν από πρωτοβάθμιες ή δευτεροβάθμιες επιτροπές παραλαβής μπορεί να ζητήσει εγγράφως εξέταση κατ' έφεση των οικείων αντιδειγμάτων, μέσα σε ανατρεπτική προθεσμία είκοσι (20) ημερών από την γνωστοποίηση σε αυτόν των αποτελεσμάτων της αρχικής εξέτασης, με τον τρόπο που περιγράφεται στην παρ. 8 του άρθρου 208 του Ν.4412/16.

Το αποτέλεσμα της κατ' έφεση εξέτασης είναι υποχρεωτικό και τελεσίδικο και για τα δύο μέρη.

Ο ανάδοχος δεν μπορεί να ζητήσει παραπομπή σε δευτεροβάθμια επιτροπή παραλαβής μετά τα αποτελέσματα της κατ' έφεση εξέτασης.

6.2.2. Η παραλαβή των αγαθών και η έκδοση των σχετικών πρωτοκόλλων παραλαβής πραγματοποιείται μέσα σε δεκαπέντε (15) ημέρες από την έγγραφη ειδοποίηση του ανάδοχου για την ολοκλήρωση της προμήθειας.

Αν η παραλαβή των αγαθών και η σύνταξη του σχετικού πρωτοκόλλου δεν πραγματοποιηθεί από την επιτροπή παρακολούθησης και παραλαβής μέσα στην προθεσμία αυτή και παρέλθει συνολικά χρόνος τριάντα (30) ημερών από οριζόμενο από την έγγραφη ειδοποίηση του ανάδοχου για την ολοκλήρωση της προμήθειας, θεωρείται ότι η παραλαβή συντελέστηκε αυτοδίκαια, με κάθε επιφύλαξη των δικαιωμάτων του αναθέτοντα φορέα και εκδίδεται προς τούτο σχετική απόφαση του αρμόδιου αποφαινόμενου οργάνου, με βάση μόνο το θεωρημένο από την υπηρεσία που παραλαμβάνει τα αγαθά αποδεικτικό προσκόμισης τούτων, σύμφωνα δε με την απόφαση αυτή η αποθήκη του φορέα εκδίδει δελτίο εισαγωγής του αγαθού και εγγραφής του στα βιβλία της, προκειμένου να πραγματοποιηθεί η πληρωμή του αναδόχου.

Ανεξάρτητα από την, κατά τα ανωτέρω, αυτοδίκαιη παραλαβή και την πληρωμή του αναδόχου, πραγματοποιούνται οι προβλεπόμενοι από τη σύμβαση έλεγχοι από επιτροπή που συγκροτείται με απόφαση του αρμόδιου αποφαινόμενου οργάνου, στην οποία δεν μπορεί να συμμετέχουν ο πρόεδρος και τα μέλη της επιτροπής που δεν πραγματοποίησε την παραλαβή στον προβλεπόμενο από τη σύμβαση χρόνο. Η παραπάνω επιτροπή παραλαβής προβαίνει σε όλες τις διαδικασίες παραλαβής που προβλέπονται από την ως άνω παράγραφο 1 και το άρθρο 208 του ν. 4412/2016 και συντάσσει τα σχετικά πρωτόκολλα. Οι εγγυητικές επιστολές προκαταβολής και καλής εκτέλεσης δεν επιστρέφονται πριν από την ολοκλήρωση όλων των προβλεπόμενων από τη σύμβαση ελέγχων και τη σύνταξη των σχετικών πρωτοκόλλων.¹⁰

6.2.2. Η εγγυητική επιστολή καλής εκτέλεσης δεν επιστρέφεται πριν από την ολοκλήρωση όλων των προβλεπόμενων από τη σύμβαση εργασιών αρχικής εγκατάστασης και των ελέγχων μέσα στο Συμβατικό Χρόνο Παράδοσης και τη σύνταξη του σχετικού πρωτοκόλλου.

6.3 Ειδικοί όροι ναύλωσης – ασφάλισης - ανακοίνωσης φόρτωσης και ποιοτικού ελέγχου στο εξωτερικό

Δεν υπάρχουν και δεν αφορούν την εν λόγω σύμβαση.

6.4 Απόρριψη συμβατικών υλικών – Αντικατάσταση

6.4.1. Σε περίπτωση οριστικής απόρριψης ολόκληρης ή μέρους της συμβατικής ποσότητας των υλικών, με απόφαση του αποφαινόμενου οργάνου ύστερα από γνωμοδότηση του αρμόδιου οργάνου, μπορεί να εγκρίνεται αντικατάστασή της με άλλη, που να είναι σύμφωνη με τους όρους της σύμβασης, μέσα σε τακτή προθεσμία που ορίζεται από την απόφαση αυτή.

6.4.2. Αν η αντικατάσταση γίνεται μετά τη λήξη του συμβατικού χρόνου, η προθεσμία που ορίζεται για την αντικατάσταση δεν μπορεί να είναι μεγαλύτερη του 1/2 του συνολικού συμβατικού χρόνου, ο δε ανάδοχος θεωρείται ως εκπρόθεσμος και υπόκειται σε κυρώσεις λόγω εκπρόθεσμης παράδοσης. Αν ο ανάδοχος δεν αντικαταστήσει τα υλικά που απορρίφθηκαν μέσα στην προθεσμία που του τάχθηκε και εφόσον έχει λήξει ο συμβατικός χρόνος, κηρύσσεται έκπτωτος και υπόκειται στις προβλεπόμενες κυρώσεις.

¹⁰ Στο άρθρο αυτό η Α.Α. μπορεί να χρησιμοποιήσει μεταβατικά τις οδηγίες που δίνονται στην ΥΑ Π1/2489/6.09.1995 (Β' 764), η οποία δεν έχει καταργηθεί.

6.4.3. Η επιστροφή των υλικών που απορρίφθηκαν γίνεται σύμφωνα με τα προβλεπόμενα στις παρ. 2 και 3 του άρθρου 213 του ν. 4412/2016.

6.5 Δείγματα – Δειγματοληψία – Εργαστηριακές εξετάσεις

ΔΕΝ υφίσταται .

6.6 Εγγυημένη λειτουργία προμήθειας

Ορίζεται χρόνος εγγυημένης λειτουργίας χρονικό διάστημα **δώδεκα (12) μηνών** από την ημερομηνία υπογραφής του πρωτοκόλλου οριστικής παραλαβής και αφού έχει κατατεθεί προηγουμένα η «εγγύηση καλής λειτουργίας». Κατά την περίοδο της εγγυημένης λειτουργίας, ο ανάδοχος ευθύνεται για την καλή λειτουργία του αντικειμένου της προμήθειας. Επίσης, οφείλει κατά το χρόνο της εγγυημένης λειτουργίας να προβαίνει στην προβλεπόμενη συντήρηση και να αποκαταστήσει οποιαδήποτε βλάβη με τρόπο και σε χρόνο που περιγράφεται στις τεχνικές προδιαγραφές και στα λοιπά τεύχη της σύμβασης.

Για την παρακολούθηση της εκπλήρωσης των συμβατικών υποχρεώσεων του αναδόχου η επιτροπή παρακολούθησης και παραλαβής, προβαίνει στον απαιτούμενο έλεγχο της συμμόρφωσης του αναδόχου στα προβλεπόμενα στην σύμβαση για την εγγυημένη λειτουργία καθ' όλον τον χρόνο ισχύος της τηρώντας σχετικά πρακτικά. Σε περίπτωση μη συμμόρφωσης του αναδόχου προς τις συμβατικές του υποχρεώσεις, επιτροπή εισηγείται στο αποφαινόμενο όργανο της σύμβασης την έκπτωση του αναδόχου.

Μέσα σε ένα (1) μήνα από την λήξη του προβλεπόμενου χρόνου της εγγυημένης λειτουργίας η επιτροπή παρακολούθησης και παραλαβής συντάσσει σχετικό πρωτόκολλο παραλαβής της εγγυημένης λειτουργίας, στο οποίο αποφαινεται για την συμμόρφωση του αναδόχου στις απαιτήσεις της σύμβασης. Σε περίπτωση μη συμμόρφωσης, ολικής ή μερικής, του αναδόχου, το συλλογικό όργανο μπορεί να προτείνει την ολική ή μερική κατάπτωση της εγγυήσεως καλής λειτουργίας που προβλέπεται στο άρθρο 4.1.2 της παρούσας. Το πρωτόκολλο εγκρίνεται από το αρμόδιο αποφαινόμενο όργανο.

6.7 Αναπροσαρμογή τιμής

ΔΕΝ προβλέπεται.

6.8 Επικαιροποίηση τεχνικών προδιαγραφών κατά την εκτέλεση της σύμβασης

[η παρούσα ρήτρα τίθεται κατά τη διακριτική ευχέρεια του αναθέτοντα φορέα και μπορεί να διαμορφώνεται ανάλογα με το ειδικότερο αντικείμενο της σύμβασης]

Εφόσον, μετά τη σύναψη της σύμβασης έχουν αντικατασταθεί, από τον κατασκευαστή, κάποια εκ των προσφερόμενων αγαθών με νεότερα είδη/ μοντέλα / εκδόσεις, ο ανάδοχος υποβάλλει στον αναθέτοντα φορέα πρόταση επικαιροποίησης, η οποία υπόκειται στην έγκριση του αναθέτοντα φορέα, κατόπιν γνωμοδότησης της Επιτροπής Παρακολούθησης- Παραλαβής. Στο πλαίσιο της πρότασης επικαιροποίησης, τα αγαθά που θα αντικαταστήσουν εκείνα που προσφέρθηκαν και αξιολογήθηκαν πρέπει είναι τουλάχιστον ισοδύναμα με τα προσφερθέντα. Εφόσον εγκριθεί η πρόταση, ο ανάδοχος υποχρεούται να προμηθεύσει τα επικαιροποιημένα αγαθά αντί των αρχικά προσφερθέντων, χωρίς πρόσθετη οικονομική επιβάρυνση του αναθέτοντα φορέα και χωρίς μεταβολή των όρων πληρωμής. Ο χρόνος παράδοσης των επικαιροποιημένων αγαθών, όπως έχει οριστεί στην παρ. 6.1.1. της παρούσας, εκκινεί από την κοινοποίηση της εγκριτικής απόφασης του αναθέτοντα φορέα στον ανάδοχο.

ΠΑΡΑΡΤΗΜΑ Ι – Τεχνική Περιγραφή - Τεχνικές Προδιαγραφές

ΠΑΡΑΡΤΗΜΑ ΙΙ – Προϋπολογισμός Προμήθειας

ΠΑΡΑΡΤΗΜΑ ΙΙΙ – Ε.Ε.Ε.Σ.

ΠΑΡΑΡΤΗΜΑ ΙV – Ειδική Συγγραφή Υποχρεώσεων

ΠΑΡΑΡΤΗΜΑ V – Υπόδειγμα Οικονομικής Προσφοράς

ΠΑΡΑΡΤΗΜΑ VI – Σχέδιο Σύμβασης

ΠΑΡΑΡΤΗΜΑ VII – Υποδείγματα εγγυητικών επιστολών

ΠΑΡΑΡΤΗΜΑ ΙΙΧ – Φύλλα Συμμόρφωσης I & ΙΙ

ΠΑΡΑΡΤΗΜΑ ΙΧ – Σχέδιο Γενικής Διάταξης Μονάδας Αφαλάτωσης

ΠΑΡΑΡΤΗΜΑ Χ – Σχέδιο Γενικής Διάταξης Φ/Β πάνελ και Μονογραμμικό Διάγραμμα

ΕΛΛΗΝΙΚΗ ΔΗΜΟΚΡΑΤΙΑ
ΝΟΜΟΣ ΚΥΚΛΑΔΩΝ
ΔΕΥΑ ΣΥΡΟΥ

Προμήθεια και εγκατάσταση μονάδας αφαλάτωσης
1.000m³/ημέρα με χρήση ΑΠΕ, σε αντικατάσταση
υφιστάμενων μονάδων της ίδιας δυναμικότητας στο
εργοστάσιο αφαλάτωσης Ερμούπολης

ΤΕΧΝΙΚΗ ΠΕΡΙΓΡΑΦΗ

1. Εκπόνηση Μελέτης

Η παρούσα μελέτη συντάχθηκε από τον Χαλαβαζή Γεώργιο, Χημικό Μηχανικό.

2. Αντικείμενο της μελέτης

Η παρούσα τεχνική μελέτη περιλαμβάνει την προμήθεια και τοποθέτηση σε λειτουργία προκατασκευασμένου, εντός containers, συστήματος αφαλάτωσης για θαλασσινό νερό με ελάχιστη δυναμικότητα παραγωγής πόσιμου νερού 1000 m³/ημέρα. Η μονάδα θα είναι πλήρως μεταφερόμενη και έτοιμη για σύνδεση με παροχή θαλασσινού νερού, διάθεσης άλμης και πόσιμου νερού, καθώς και ηλεκτρικού ρεύματος, ώστε να μπορεί να λειτουργήσει άμεσα στη Σύρο.

Η μονάδα θα συνοδεύεται από την προμήθεια και εγκατάσταση συστοιχίας ηλιακών φωτοβολταϊκών στοιχείων, ισχύος τουλάχιστον 70 Kw, τον αναγκαίο εξοπλισμό σύνδεσης και αποθήκευσης της ενέργειας ώστε να καλύπτεται μέρος των ενεργειακών αναγκών της εν λόγω μονάδας αφαλάτωσης.

3. Το πρόβλημα της ύδρευσης

Είναι γνωστό ότι στην περιοχή της Σύρου υπάρχει σε μεγάλη έκταση πρόβλημα με την έλλειψη των απαιτούμενων υδατίνων πόρων. Στην Σύρο λειτουργούν κάποιες γεωτρήσεις αλλά ο υδροφόρος ορίζοντας περιέχει υφάλμυρο νερό. Με δεδομένη την τουριστική ανάπτυξη του νησιού, αλλά και την απαιτούμενη ποιοτική αναβάθμιση του τουρισμού, οι ανάγκες σε νερό, ιδιαίτερα τους θερινούς μήνες είναι πολύ μεγάλες. Οι υπάρχουσες μονάδες αφαλάτωσης δεν επαρκούν πλέον για την κάλυψη των αναγκών και καθίσταται αναγκαία η προμήθεια και εγκατάσταση νέας μονάδας αφαλάτωσης.

Το κλίμα δεν επιτρέπει την συλλογή του νερού των βροχοπτώσεων ως επιφανειακού νερού.

4. Περιγραφή του έργου

Η προμήθεια του συστήματος θα γίνει σύμφωνα με τις τεχνικές προδιαγραφές που αναφέρονται στην παρούσα μελέτη. Το σύστημα αφαλάτωσης θα είναι πλήρες, έτοιμο προς λειτουργία και ο προμηθευτής θα το θέσει σε δοκιμαστική λειτουργία με δικές του δαπάνες και θα πιστοποιηθεί η λειτουργία του σύμφωνα με τις προδιαγραφές της παρούσας μελέτης αλλά και της προσφοράς του προμηθευτή. Η λειτουργία της μονάδας θα στηρίζεται στο σύστημα της αντίστροφης ώσμωσης (Reverse Osmosis, RO) για θαλασσινό νερό.

Η υπό προμήθεια μονάδα θα είναι αυτόνομη, φορητή, προκατασκευασμένη, εύκολα τοποθετούμενη και έτοιμη προς λειτουργία. Η μονάδα θα είναι τοποθετημένη σε δύο containers, με κατάλληλη εργονομική διάταξη του συνόλου του εξοπλισμού ώστε να είναι δυνατή η ευχερής λειτουργία και συντήρησή του. Λαμβανομένου υπόψη της δυναμικότητας κρίνεται ότι μπορεί να τοποθετηθεί σε δύο (2) containers 40 feet (μήκους 12 m) και θα εγκατασταθούν επί της υπάρχουσας τιμμεντοστρωμένης πλατφόρμας, δίπλα από την υφιστάμενη μονάδα των 1000 κυβικών και προς την πλευρά του μεταλλικού κτιρίου των φίλτρων διήθησης του θαλασσινού νερού.

Τα containers θα φέρουν κατάλληλο χρωματισμό, προσαρμοσμένο στο περιβάλλον τοποθέτησης, με μία στρώση αντισκωριακού και δύο στρώσεις χρωματισμού.

Η μονάδα θα περιλαμβάνει τα κύρια στάδια επεξεργασίας θαλασσινού νερού με αντίστροφη ώσμωση, δηλαδή προκατεργασία, κύρια επεξεργασία και μετακατεργασία, όπως αναλυτικά περιγράφονται στο τεύχος των τεχνικών προδιαγραφών. Θα πρέπει να επιτυγχάνεται απαραίτητα η απαιτούμενη ποιότητα νερού, ημερήσια παροχή, αλλά και το απαιτούμενο ποσοστό ανάκτησης που προβλέπονται στις προδιαγραφές και στις αναφερόμενες θερμοκρασίες, με την ελάχιστη δυνατή πίεση λειτουργίας.

Η προκατασκευασμένη μονάδα θα περιλαμβάνει οπωσδήποτε εντός των containers και τις αντλίες τροφοδοσίας θαλασσινού νερού (αντλίες χαμηλής πίεσης). Η τροφοδοσία της μονάδας με θαλασσινό νερό θα γίνεται από την

24PROC015353471 2024-08-30

υπάρχουσα δεξαμενή της ΔΕΥΑΣ.

Θα υπάρχουν αναμονές εύκολα συνδεόμενες με αγωγούς και σωληνώσεις για το παραγόμενο νερό και τη διατιθέμενη άλμη. Το παραγόμενο νερό θα διοχετεύεται μέσω υπάρχουσας δεξαμενής 25 κ.μ και νέου αντλητικού συγκροτήματος διπλάσιας δυναμικότητας που θα εγκατασταθεί από τον ανάδοχο με στην υπάρχουσα κεντρική δεξαμενή ποσίμου των εγκαταστάσεων αφαλάτωσης. Η άλμη θα οδηγείται στο υπάρχον φρεάτιο άλμης.

Τα φωτοβολταϊκά στοιχεία συνολικής ισχύος τουλάχιστον 70 Kw, θα εγκατασταθούν στην οροφή του κυρίως κτιρίου του εργοστασίου αφαλάτωσης, συνολικής επιφάνειας 400 τετρ. μέτρων

5. Οικονομικά στοιχεία

Ο προϋπολογισμός της προμήθειας ανέρχεται κατ' ανώτατο όριο στο ποσό του ενός εκατομμυρίου ευρώ (1.000.000€) συν Φ.Π.Α. 24 % διακόσιες σαράντα χιλιάδες ευρώ (240.000€).

Οποιαδήποτε προσφορά που υπερβαίνει το ανωτέρω ποσό θα απορρίπτεται ως απαράδεκτη.

Ο Συντάξας

Χαλαβαζής Γεώργιος
Χημικός Μηχανικός

Θεωρήθηκε
Ο Γενικός Δ/ντής της ΔΕΥΑ Σύρου

Βακόνδιος Γεώργιος
Μηχανολόγος Μηχανικός

ΚΕΦΑΛΑΙΟ ΠΡΩΤΟ

ΤΕΧΝΙΚΕΣ ΠΡΟΔΙΑΓΡΑΦΕΣ ΠΡΟΜΗΘΕΙΑΣ ΜΟΝΑΔΑΣ ΑΦΑΛΑΤΩΣΗΣ

1. Γενικά

Αντικείμενο των τεχνικών προδιαγραφών, είναι ο προσδιορισμός των απαιτήσεων της Δημοτικής Επιχείρησης Ύδρευσης και Αποχέτευσης Σύρου (Δ.Ε.Υ.Α.Σ.), οι οποίες πρέπει να ληφθούν υπόψη στον σχεδιασμό κάθε προμηθευτή. Οι προδιαγραφές της παρούσας μελέτης προμήθειας είναι οι ελάχιστες απαιτούμενες προδιαγραφές. Κάθε προμηθευτής μπορεί να καταθέσει προσφορά με βελτιωμένες προδιαγραφές. Σε κάθε περίπτωση ο προσφέρων θα παρουσιάζει πλήρως τις προδιαγραφές του εξοπλισμού του με σχέδια, τομές, κατόψεις, εγχειρίδια κλπ. Ταυτόχρονα θα υπάρχει τεύχος υπολογισμών όπου θα αιτιολογείται η επιλογή του συγκεκριμένου εξοπλισμού και η διαστασιολόγησή του. Στο τεύχος αυτό θα δίνεται ιδιαίτερη βαρύτητα στο κόστος παραγόμενου νερού, στην ποιότητα του παραγόμενου νερού, στην πίεση λειτουργίας, το ποσοστό ανάκτησης, στον αριθμό και διάταξη των στοιχείων μεμβρανών που θα χρησιμοποιηθούν και στο είδος και μέγεθος των φίλτρων θολότητας και στερεών σωματιδίων (φυσιγγίων / pleated).

2. Άρθρα προδιαγραφών

Άρθρο 1 - Γενικά

Ο προμηθευτής θα παρουσιάσει πλήρως την προσφερόμενη μονάδα, αναλύοντας και αιτιολογώντας κάθε επιλογή του, παραθέτοντας την πλήρη περιγραφή της μονάδας και τα μεγέθη και δεδομένα (ισχύς, παροχές, υλικά κατασκευής, παράμετροι λειτουργίας κλπ.), παρέχοντας το κατάλληλο τεύχος υπολογισμών. Επίσης θα περιγράφονται αναλυτικά τα εξαρτήματα, συσκευές και όργανα που χρησιμοποιεί. Εξυπακούεται, ότι για οποιαδήποτε τυχόν βελτιωμένη απόκλιση από τις προδιαγραφές της μελέτης, θα υπάρχει ολοκληρωμένη αιτιολόγηση για την ακολουθούμενη εφαρμογή - λύση και πλήρης τεκμηρίωση των πλεονεκτημάτων που αυτή παρουσιάζει, ώστε να αξιολογηθεί κατάλληλα από την αρμόδια επιτροπή.

Η μονάδα θα φέρει κάθε απαραίτητη διάταξη, ώστε να πραγματοποιεί αυτόνομα όλα τα στάδια επεξεργασίας, δηλαδή αναρρόφηση-τροφοδοσία θαλασσινού νερού, προκατεργασία, αφαλάτωση (αντίστροφη όσμωση), μετακατεργασία, ρύθμιση χαρακτηριστικών πόσιμου νερού προς αποθήκευση, έκπλυση μεμβρανών και φίλτρων θολότητας. Η μονάδα θα φέρει τον κατάλληλο αυτοματισμό για την αυτόματη λειτουργία όλων των διεργασιών όπως, εκκίνηση, σταμάτημα, έκπλυση κ.λπ.. Οι αυτοματοποιημένες εργασίες θα γίνονται μέσω PLC και των κατάλληλων αισθητήρων. Η αυτοματοποίηση θα περιλαμβάνει την ολοκληρωμένη λειτουργία της μονάδας αφαλάτωσης. Όλη η ως άνω εγκατάσταση αφαλάτωσης θα είναι εγκατεστημένη σε containers κατά εργονομικό τρόπο. Όλα τα εξαρτήματα της μονάδας αφαλάτωσης θα είναι εγκατεστημένα σε ισχυρές βάσεις κατασκευασμένες από ανοξείδωτο χάλυβα τουλάχιστον AISI 316. Από ανοξείδωτο χάλυβα τουλάχιστον Duplex 2205 ή ανώτερο θα είναι κατασκευασμένες οι σωληνώσεις υψηλής πίεσης.

Ιδιαίτερη σημασία έχει η ακριβής εκτίμηση του πραγματικού κόστους του παραγόμενου νερού (€ / m³ παραγόμενου νερού), μέγεθος το οποίο θα παρουσιαστεί αναλυτικά, λαμβάνοντας υπόψη την κατανάλωση ηλεκτρικού ρεύματος, χρήση χημικών, αναλώσιμων υλικών κλπ όπως αυτά παρουσιάζονται στο ειδικό έντυπο της παρούσας μελέτης. Ο υπολογισμός θα γίνει σε € / m³ παραγόμενου νερού. Επίσης σημαντικός παράγοντας είναι και ο σχεδιασμός του κυρίως συστήματος αφαλάτωσης που καθορίζει το ποσοστό ανάκτησης, την πίεση λειτουργίας, αριθμό και διάταξη μεμβρανών, την εργονομία της εγκατάστασης, και την ποιότητα του παραγόμενου νερού, η οποία θα παρουσιάζεται σε ανάλογο έντυπο. Εάν μετά την παράδοση της μονάδας και μέσα στο χρόνο εγγύησης, αυτή δεν λειτουργεί σύμφωνα με όσα αναφέρονται στην δεσμευτική προσφορά του προμηθευτή, τότε ο προμηθευτής είναι υποχρεωμένος να προβεί σε όλες τις απαραίτητες ενέργειες, σε συνεργασία με την Δ.Ε.Υ.Α.Σ. και με δικά του έξοδα, για την προσαρμογή της μονάδας ώστε να λειτουργεί στο κόστος παραγωγής, ποσοστό ανάκτησης, πίεση λειτουργίας, ποιότητα νερού κλπ. της προσφοράς του. Εάν μετά τις ενέργειες αυτές η μονάδα αποκλίνει από τις τιμές αυτές, της προσφοράς του προμηθευτή αλλά και των παρόντων προδιαγραφών, τότε η Δ.Ε.Υ.Α.Σ. έχει το δικαίωμα σε βελτιωτικές παρεμβάσεις χρησιμοποιώντας χρήματα από την εγγύηση καλής λειτουργίας του προμηθευτή.

Άρθρο 2 - Διαστάσεις

Η μονάδα θα μπορεί να εγκατασταθεί στον χώρο πλησίον της υπάρχουσας μονάδας αφαλάτωσης 1000 κ.μ., όπου ο ανάδοχος θα φτιάξει και τις κατάλληλες βάσεις στήριξης για την μονάδα, την νέα δεξαμενή θαλάσσης και τις λοιπές βοηθητικές εγκαταστάσεις. Η μονάδα αφαλάτωσης, θα βρίσκεται εντός των containers των 12 μέτρων, χωρίς όμως αυτό να γίνεται εις βάρος της εργονομίας της εγκατάστασης και της δυνατότητας συντήρησης και επιδιόρθωσης βλαβών. Τα containers θα εγκατασταθούν επί της υπάρχουσας τσιμεντοστρωμένης πλατφόρμας, δίπλα από την υφιστάμενη μονάδα των 1000 κυβικών και προς την πλευρά του μεταλλικού κτιρίου των φίλτρων διήθησης του θαλασσινού νερού. Η Γενική Διάταξη – Χωροθέτηση της νέας μονάδας αφαλάτωσης και των δικτύων σύνδεσης αυτής με τις υφιστάμενες εγκαταστάσεις του εργοστασίου αφαλάτωσης δίνεται στο ΠΑΡΑΡΤΗΜΑ ΙΧ.

Άρθρο 3 - Παράμετροι σχεδιασμού

Για το σχεδιασμό της μονάδας θα ληφθούν υπόψη τα παρακάτω στοιχεία :

Ποιότητα θαλασσινού νερού:

Ο ανάδοχος προμηθευτής, θα προβεί ο ίδιος, εφόσον το επιθυμεί, και με δικές του δαπάνες, σε αναλύσεις του θαλασσινού νερού της περιοχής από όπου θα γίνεται η άντληση, από πιστοποιημένο κατά ΕΣΥΔ εργαστήριο για αυτές τις αναλύσεις, ώστε να προσδιοριστεί επακριβώς η παρουσία συγκεκριμένων στοιχείων, η περιεκτικότητα των οποίων επηρεάζει τη λειτουργία της μονάδας, ώστε να προχωρήσει στον ακριβή σχεδιασμό της.

Τα στοιχεία αυτά είναι τα παρακάτω :

Ασβέστιο, Ca^{++} ,	σε ppm ως Ca^{++}
Σίδηρος, Fe^{+2} ,	σε ppm ως Fe^{+2}
Μαγνήσιο, Mg^{++}	σε ppm ως Mg^{++}
Ανθρακικά, CO_3^{--}	σε ppm ως CO_3^{--}
όξινα ανθρακικά, HCO_3^-	σε ppm ως HCO_3^-
Νάτριο, Na^+	σε ppm ως Na^+
Κάλιο, K^+	σε ppm ως K^+
Στρόντιο, Sr^{+2}	σε ppm ως Sr^{+2}
Βόριο, B^{+3}	σε ppm ως B^{+3}
Θειικά, SO_4^{--}	σε ppm ως SO_4^{--}
Χλωριούχα, Cl^-	σε ppm ως Cl^-
Διοξείδιο του πυριτίου, SiO_2	σε ppm ως SiO_2
TDS	σε ppm ως TDS
Αγωγιμότητα	σε $\mu S/cm$ ως αγωγιμότητα
pH	σε μονάδες pH
Θολότητα	σε NTU
SDI	σε μονάδες SDI

Αντίγραφο της χημικής ανάλυσης που διενεργήθηκε, θα κατατίθεται στο φάκελο της προσφοράς του προμηθευτή. Σε κάθε περίπτωση, επειδή η σύσταση του θαλασσινού νερού υφίσταται εποχιακές διακυμάνσεις, δεν μπορεί αυτή να ληφθεί μικρότερη των 42.500 ppm ως TDS και η συγκέντρωση Βορίου θα λαμβάνεται ίση με 5 mg/lit.

Εάν ο προμηθευτής δεν διενεργήσει χημική ανάλυση του θαλασσινού νερού, μπορεί να χρησιμοποιήσει την ελάχιστη δυνατή τιμή συγκέντρωσης των 42.500 ppm ως TDS πριν την ανάμιξη. Τα TDS του θαλασσινού, μετά την ανάμιξή του στο σύστημα ανάκτησης ενέργειας θα υπολογισθούν στα 43.500 ppm. Στους υπολογισμούς όμως θα πρέπει να φαίνεται η ποιότητα του παραγόμενου νερού που το καθορίζουν ως πόσιμο, σε συγκεκριμένα βασικά συστατικά της θάλασσας όπως Βόριο, χλωριόντα κλπ. Κατά τους υπολογισμούς, για λόγους αντικειμενικής και ισότιμης αξιολόγησης, εφόσον δεν διενεργηθεί χημική ανάλυση του θαλασσινού νερού, μπορούν να χρησιμοποιηθούν τα παρακάτω στοιχεία για το θαλασσινό νερό. Τα στοιχεία αυτά οδηγούν σε μεγαλύτερη συγκέντρωση του θαλασσινού νερού, από την μέση πραγματική τιμή, λαμβάνοντας υπόψη και την αύξηση συγκέντρωσης της θάλασσας, λόγω του συστήματος ανάκτησης ενέργειας. Έτσι οι παρακάτω τιμές θα χρησιμοποιηθούν για αξιολόγηση του παραγόμενου

24PROC015353471 2024-08-30

νερού, ανεξαρτήτως του συστήματος ανάκτησης ενέργειας. Η αξιολόγηση του συστήματος ανάκτησης ενέργειας θα γίνει για την ενεργειακή του απόδοση μόνο.

Συστατικό	Μονάδα μέτρησης	Τιμή
Ασβέστιο, Ca ⁺⁺ ,	σε mg/lit ως Ca ⁺⁺	572
Σίδηρος, Fe ⁺² ,	σε mg/lit ως Fe ⁺²	<0,04
Μαγνήσιο, Mg ⁺⁺ ,	σε mg/lit ως Mg ⁺⁺	1.511
Ανθρακικά, CO ₃ ⁻⁻	σε mg/lit ως CO ₃ ⁻⁻	35
όξινα ανθρακικά, HCO ₃ ⁻	σε mg/lit ως HCO ₃ ⁻	160
Νάτριο, Na ⁺	σε mg/lit ως Na ⁺	13.480
Κάλιο, K ⁺	σε mg/lit ως K ⁺	424
Στρόντιο, Sr ⁺²	σε mg/lit ως Sr ⁺²	8,2
Βόριο, B ⁺³	σε mg/lit ως B ⁺³	5,0
Θειικά, SO ₄ ⁻⁻	σε mg/lit ως SO ₄ ⁻⁻	2.760
Χλωριούχα, Cl ⁻	σε mg/lit ως Cl ⁻	24.400
Διοξείδιο του πυριτίου, SiO ₂	σε mg/lit ως SiO ₂	3
TDS	σε mg/lit ως TDS	43.500
pH	σε μονάδες pH	8,2

Σε καμία περίπτωση η χημική ανάλυση που θα χρησιμοποιηθεί σαν ανάλυση νερού τροφοδοσίας στην είσοδο των μεμβρανών δεν θα περιλαμβάνει συγκεντρώσεις μικρότερες των ανωτέρω τιμών. Κατά τους υπολογισμούς η ηλεκτρική και ποσοτική ισορροπία θα επιτυγχάνεται με ιόντα νατρίου και χλωρίου.

Οι προμηθευτές μπορούν να προσδιορίσουν οποιοδήποτε άλλο στοιχείο και συστατικό, που δεν αναφέρεται παραπάνω, κρίνουν απαραίτητο, για τον ασφαλή και άριστο σχεδιασμό της μονάδας.

Ποιότητα παραγόμενου νερού:

Η ποιότητα του παραγόμενου νερού θα καλύπτει, υγειονομικά και χημικά, τις ελάχιστες προδιαγραφές του πόσιμου νερού, σύμφωνα με τη Δ1(δ)/ ΓΠ οικ. 27829 της 15.5.2023 Υγειονομική Διάταξη - Κ.Υ.Α. των Υπουργών Εσωτερικών, Οικονομίας και Ανάπτυξης, Υγείας, Περιβάλλοντος και Ενέργειας, σε συμμόρφωση προς τις διατάξεις της Οδηγίας (ΕΕ) 2020/2184 του Ευρωπαϊκού Κοινοβουλίου και του Συμβουλίου της 16ης Δεκεμβρίου 2020 (L435/1, 23.12.2020) και των διατάξεων που θα ισχύουν τη χρονική περίοδο εγκατάστασης του συστήματος, για θερμοκρασία νερού από 17°C έως και 27°C.

Ειδικότερα η αλατότητα του παραγόμενου τελικά (κατόπιν της μετακατεργασίας) νερού θα πρέπει να είναι οπωσδήποτε μικρότερη των 400 ppm TDS για θερμοκρασία 17°C, ενώ θα πρέπει να παρουσιάζει σκληρότητα μεγαλύτερη των 80 ppm ως ισοδύναμο CaCO₃ σε όλο το εύρος των παραπάνω θερμοκρασιών (17-27°C) και δείκτη LSI μεταξύ -0,3 και +0,3 σε όλο το εύρος από τους 17°C έως και τους 27°C. Προσφορές που δεν καλύπτουν τα ως άνω όρια και τις προδιαγραφές του πόσιμου νερού που ισχύουν τη χρονική περίοδο εγκατάστασης της μονάδας θα απορρίπτονται ως απαράδεκτες. Για την εκτίμηση ανάλυσης του παραγόμενου νερού στους 17°C και στους 27°C, με βάση το σχεδιασμό του, ο προσφέρων θα συμπληρώσει τον Πίνακα 5.3 του Παραρτήματος Ι.

Ο προμηθευτής είναι υποχρεωμένος με δικές του ενέργειες και δαπάνες, να προβεί σε δύο (2) τουλάχιστον χημικές και μικροβιολογικές αναλύσεις του παραγόμενου νερού, που να απέχουν χρονικά δέκα (15) ημέρες και οι οποίες πρέπει να πληρούν οπωσδήποτε τις παραπάνω προδιαγραφές. Σε αντίθετη περίπτωση, οι αναλύσεις θα γίνουν από την Δ.Ε.Υ.Α.Σ. και το ποσό αυτό θα παρακρατηθεί από την εγγύηση καλής εκτέλεσης. Οι απαιτούμενες ελάχιστες αναλύσεις δίνονται στον τον Πίνακα 5.3 Παράρτημα Ι.

Ποσότητα παραγόμενου πόσιμου νερού:

Ο προμηθευτής είναι υποχρεωμένος να εξασφαλίσει επί ποινή αποκλεισμού παραγόμενη ποσότητα 1000 m³ πόσιμου νερού ημερησίως με ποσοστό ανάκτησης κατ' ελάχιστο 42 % στους 17°C και ανώτατη πίεση 65 bar. Επίσης θα πρέπει να ικανοποιούνται οι προδιαγραφές πόσιμου νερού στους 17°C έως 27°C. Η μονάδα θα έχει τη δυνατότητα να εργάζεται όλο το 24ωρο και η ποσότητα αυτή θα παραμένει σταθερή. Στην ως άνω παραγόμενη

24PROC015353471 2024-08-30

ποσότητα θα πρέπει να λαμβάνεται υπόψη και ο χρόνος έκπλυσης φίλτρων και μεμβρανών. Θα πρέπει να αναφέρεται ο ημερήσιος χρόνος έκπλυσης και να τεκμηριώνεται η παραγωγή των 1000 m³ πόσιμου νερού ημερησίως. Για λόγους ισότιμης αξιολόγησης των υποψηφίων ο ημερήσιος χρόνος λειτουργίας θα θεωρηθεί 23,5 ώρες. Η συνολική ετήσια παραγωγή, θα πρέπει να φθάνει τουλάχιστον τα 365.000 m³ πόσιμο παραγόμενο νερό ετησίως. Η ετήσια ποσότητα, μπορεί να είναι μικρότερη της ως άνω αναφερόμενης ποσότητας, εάν η Δ.Ε.Υ.Α.Σ. αποφασίσει, για αντικειμενικούς λόγους, την μείωση του ετήσιου χρόνου λειτουργίας της μονάδας. Σε κάθε περίπτωση όμως η παραγωγής της μονάδας θα είναι 1000 m³/ημέρα. Προσφορές που υπολείπονται της ονομαστικής ημερήσιας δυναμικότητας των 1000 m³/ημέρα, όπως αποδεικνύεται στο τεύχος υπολογισμών και για θερμοκρασία 17°C και μέγιστη πίεση 65 bar θα απορρίπτονται ως απαράδεκτες.

Άρθρο 4 - Στάδια επεξεργασίας

Η Δ.Ε.Υ.Α.Σ. θα εξασφαλίσει την παροχή ηλεκτρικού ρεύματος για τις εγκαταστάσεις της μονάδας αφαλάτωσης στην απαιτούμενη ισχύ.

Τα τεχνικά μεγέθη (ισχύς αντλιών, παροχές, πιέσεις λειτουργίας, διατομές, δοσολογίες κλπ.) των επιμέρους διατάξεων, συσκευών και εξαρτημάτων της μονάδας (αντλίες τροφοδοσίας & λειτουργίας, φίλτρα, δοσομετρικές αντλίες, χημικά υλικά κλπ.) θα είναι αποκλειστικά επιλογές του προμηθευτή ανάλογα με τη σχεδίαση και τη φιλοσοφία κάθε συστήματος, όπως αυτά θα περιγράφονται στο τεύχος των υπολογισμών. Τα υλικά κατασκευής τους, των οποίων οι προδιαγραφές περιγράφονται στα παρακάτω άρθρα, θα είναι οπωσδήποτε από υλικά υψηλής αντοχής στη διάβρωση και τα χημικά υλικά (όπως ανοξειδωτος χάλυβας, πολυεστερικά ή γενικά συνθετικά υλικά). Η λειτουργία της μονάδας θα περιλαμβάνει αναλυτικότερα τα εξής στάδια :

1. Τροφοδοσία θαλασσινού νερού

Η τροφοδοσία της μονάδας με θαλασσινό νερό, θα γίνεται από υπάρχουσα δεξαμενή θαλάσσης στον τόπο της εγκατάστασης. Από αυτή τη δεξαμενή θαλάσσης με αντλία θα τροφοδοτείται η νέα δεξαμενή θαλάσσης και με αντλίες εντός του container, η θάλασσα θα τροφοδοτεί το σύστημα προ-κατεργασίας.

2. Προ κατεργασία

Η προκατεργασία θα πρέπει κατ' ελάχιστο να περιλαμβάνει τα εξής στάδια:

-Φίλτραση με φίλτρα παρακράτησης θολότητας (πολυστρωματικά φίλτρα).

-Προσθήκη αντικαθαλωτικού

-Φίλτραση μέσω φίλτρων φυσιγίων, ή πλενόμενων pleated, 5μ και 1μ εν σειρά. Οι συστοιχίες των 5μ και 1μ θα μπορούν να απομονωθούν χωρίς να επηρεάζει η μία τη λειτουργία της άλλης, ώστε να μπορεί να εργάζεται η μία όταν γίνεται αλλαγή / έκπλυση φίλτρων στην άλλη.

3. Σύστημα αντίστροφης όσμωσης.

Το σύστημα αντίστροφης όσμωσης πρέπει να περιλαμβάνει τα εξής τμήματα:

- Εμβολοφόρα/ες αντλία/ες υψηλής πίεσης με σύστημα ανάκτησης ενέργειας. ώστε να διατηρείται η κατανάλωση ηλεκτρικής ενέργειας στα χαμηλότερα δυνατά επίπεδα.

-Δοχεία μεμβρανών

-Μεμβράνες αντίστροφης ώσμωσης

4. Βοηθητικά συστήματα αντίστροφης όσμωσης

Η λειτουργία της μονάδας πρέπει κατ' ελάχιστο να περιλαμβάνει τα εξής επί πλέον βοηθητικά συστήματα

-Σύστημα αυτόματης έκπλυσης μεμβρανών και σύστημα χημικού καθαρισμού μεμβρανών (μπορεί να μοιράζεται κοινά μέρη με το σύστημα αυτόματης έκπλυσης μεμβρανών)

-Αυτόματο σύστημα έκπλυσης πολυστρωματικών φίλτρων.

-Δεξαμενή θαλάσσης και αντλία τροφοδοσίας αυτής.

-Σύστημα ελέγχου με PLC και σύνδεση με SCADA.

5. Μετακατεργασία

Η μετακατεργασία θα πρέπει κατ' ελάχιστο να περιλαμβάνει τα εξής στάδια:

-Ρύθμιση σκληρότητας και αλκαλικότητας,

-Ρύθμιση του pH,

-Χλωρίωση.

Ενδεικτικά ένα απλό διάγραμμα ροής της υπό προμήθεια μονάδας δίνεται στο σχήμα 1.

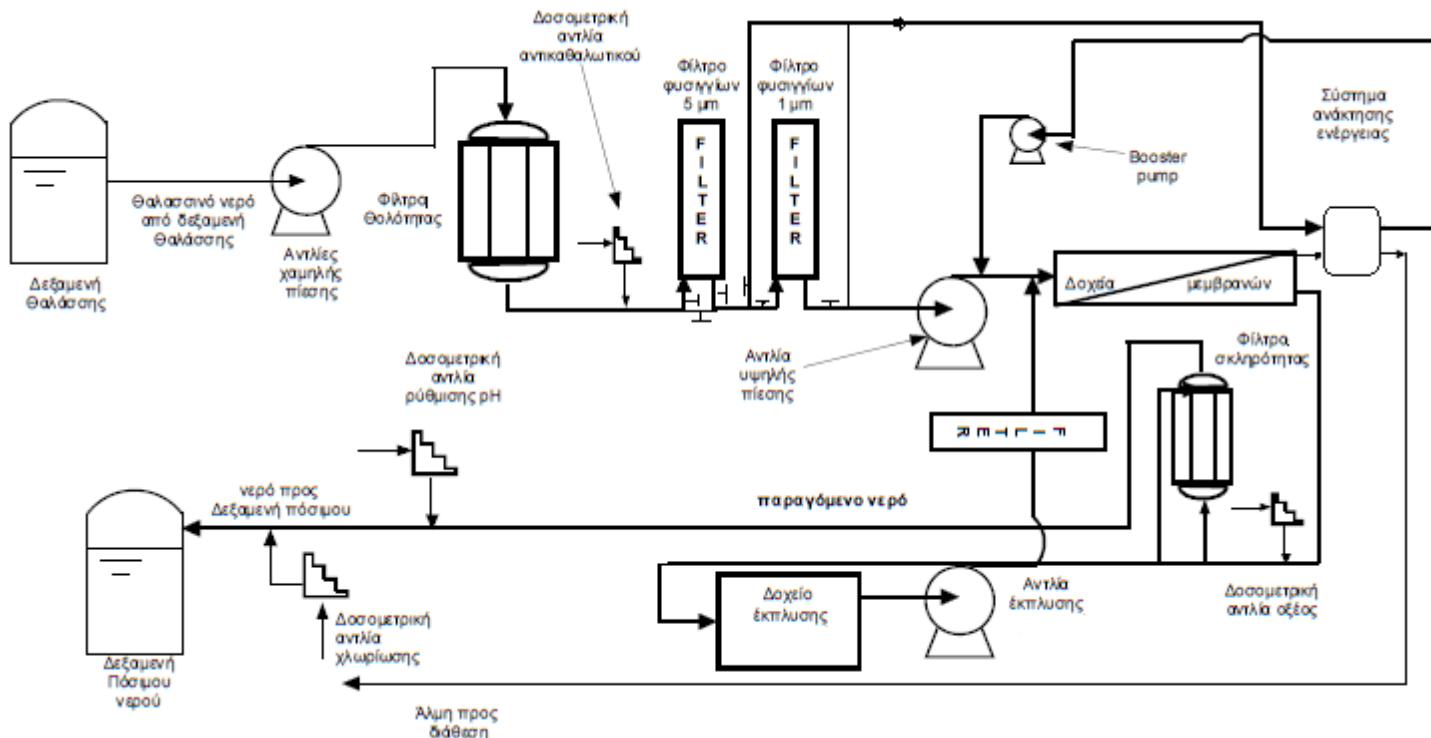

Σχήμα 1. Ενδεικτικό διάγραμμα ροής απαιτούμενης μονάδας αφαλάτωσης.

Άρθρο 5

Σε κάθε περίπτωση τα επί μέρους στάδια θα βρίσκονται σε λειτουργική και υδραυλική αρμονία μεταξύ τους. Τα τεχνικά χαρακτηριστικά των επί μέρους διατάξεων και υλικών θα προσδιορισθούν από τον προμηθευτή ανάλογα με τον τρόπο σχεδίασης του συστήματος από αυτόν.

Σχέδια-Υπολογισμοί

Κάθε προμηθευτής θα πρέπει στην προσφορά του εκτός των άλλων να παρουσιάσει πλήρη και αναλυτικά σχέδια της προσφερόμενης μονάδας.

Τα σχέδια θα περιλαμβάνουν, διάγραμμα ροής, διάγραμμα P&I, κατόψεις χωροταξικής διάταξης, τομές και σχέδια λεπτομερειών. Στα σχέδια θα καταγράφεται με σαφήνεια κάθε κύριο εξάρτημα και υποσύστημα με τις απαραίτητες τεχνικές λεπτομέρειες, όπως διαστάσεις, παροχές, ισχύς κλπ.

Τα σχέδια θα πρέπει να είναι μεγάλης ακρίβειας και θα θεωρηθούν δεσμευτικά όσον αφορά στην εσωτερική χωροταξική διάταξη και τις διαστάσεις γενικά. Θα υποβληθούν πλήρη ηλεκτρολογικά σχέδια (ηλεκτρολογικής εγκατάστασης, πίνακα, αυτοματισμών κλπ.) και θα γίνει αναλυτικότερη παρουσίαση (λεπτομερή σχέδια και περιγραφή λειτουργίας) του Αυτοματισμού, ώστε να μπορεί να εξακριβωθεί και να αξιολογηθεί κάθε του λειτουργία καθώς και η ποιότητα και αξιοπιστία του.

Η προσφορά θα συνοδεύεται από τεύχος αναλυτικών υπολογισμών, που θα αιτιολογούν την επιλογή κάθε εξαρτήματος (δηλ. υλικά κατασκευής, μεγέθη, τεχνικά και λειτουργικά χαρακτηριστικά αντλιών, φίλτρων κλπ). Στο τεύχος υπολογισμών θα περιλαμβάνεται και ο υπολογισμός και η διαστασιολόγηση του συστήματος αφαλάτωσης, όπως ο αριθμός και η διάταξη μεμβρανών, το ποσοστό ανάκτησης νερού, η πίεση λειτουργίας, η ποιότητα νερού, η ταχύτητα διόδου από φίλτρα θολότητας, η δαπάνη ενέργειας κλπ.

Στα κατατιθέμενα έντυπα θα πρέπει να περιλαμβάνονται όλα τα prospectus, manuals και parts lists που παρέχονται από τους κατασκευαστές προς τον τελικό αγοραστή.

Θα πρέπει να αναφέρονται σαφώς τα χρονικά διαστήματα και οι απαιτούμενες συντηρήσεις των διατάξεων.

Σε κάθε περίπτωση, με ποινή αποκλεισμού, θα πρέπει η προσφερόμενη μονάδας σύμφωνα με το σχεδιασμό της και

24PROC015353471 2024-08-30

τη λειτουργία της, να έχει οπωσδήποτε τα εξής λειτουργικά χαρακτηριστικά:

1. Δυναμικότητα 1000 m³/ημέρα, στους 17°C, για λειτουργία 23,5 ωρών ημερησίως, λαμβανομένου υπόψη και του χρόνου πλύσης πολυστρωματικών φίλτρων.
2. Ποσοστό ανάκτησης μεγαλύτερο του 42 %.
3. Ποιότητα παραγόμενου νερού κατόπιν μετακατεργασίας, μικρότερη των 400 ppm TDS, στους 17°C.
4. Σκληρότητα παραγόμενου νερού μεγαλύτερη των 80 ppm ως CaCO₃ και δείκτη LSI μεταξύ -0,3 και +0,3 σε όλο το εύρος από τους 17°C έως και τους 27°C.
5. Εκ πλήρωση όλων των όρων της ισχύουσας νομοθεσίας περί πόσιμου νερού για το παραγόμενο νερό, από τους 17°C έως και τους 27°C.
6. Ταχύτητα ροής στα φίλτρα θολότητας μικρότερης των 15m/h.

Για κάθε αντλητικό συγκρότημα, θα παρουσιαστεί πίνακας με τα τεχνικά χαρακτηριστικά

α) της αντλίας (τύπος, παροχή, μανομετρικό ύψος, απορροφούμενη ισχύς, βαθμός απόδοσης, στροφές κ. ά.) και

β) του κινητήρα (τύπος, αριθμός πόλων, ισχύς, στροφές, ρεύμα λειτουργίας, κλάση μόνωσης, ονομαστική ισχύς κ.ά)

Παρατίθενται οι πίνακες για τον τρόπο υπολογισμού κόστους και μετρήσεων παραμέτρων τελικά παραγόμενου νερού.

5.1 ΠΕΡΙΕΧΟΜΕΝΑ ΤΕΥΧΟΥΣ ΥΠΟΛΟΓΙΣΜΩΝ

A/A	Περιεχόμενα τεύχους υπολογισμών	ΝΑΙ / ΟΧΙ
1	Υδραυλικός υπολογισμός Αντλιών θάλασσας χαμηλής πίεσης και έκπλυσης	
2	Υδραυλικός υπολογισμός Φίλτρων θολότητας	
3	Υδραυλικός υπολογισμός Φίλτρων φυσιγγίων	
4	Υδραυλικός και ενεργειακός υπολογισμός αντλίας υψηλής πίεσης και συστήματος ανάκτησης ενέργειας	
5	Υπολογισμός μεμβρανών αντίστροφης ώσμωσης, ανάκτηση, αριθμός μεμβρανών κλπ.	
6	Υπολογισμός ποιότητας παραγόμενου νερού σύμφωνα με το υπόδειγμα του πίνακα 5.3 του παραρτήματος I	
7	Υπολογισμός του κόστους παραγόμενου νερού σύμφωνα με όσα αναφέρονται στο υπόδειγμα του πίνακα 5.2 του παραρτήματος I	

5.2 ΠΙΝΑΚΑΣ ΛΕΙΤΟΥΡΓΙΚΟΥ ΚΟΣΤΟΥΣ

Οι διαγωνιζόμενοι θα πρέπει αναλυτικά να παρουσιάσουν το λειτουργικό κόστος παραγωγής κάθε κυβικού μέτρου αφαλατωμένου νερού υπό την τελική μορφή:

Κόστος Αφαλατωμένου νερού σε €/ανά κυβικό μέτρο =

Το ως άνω κόστος θα υπολογισθεί με τις παρακάτω παραδοχές όπου θα αναγράφονται αναλυτικά οι τιμές από τους διαγωνιζόμενους.

Εάν χρησιμοποιούνται διαφορετικά χημικά μπορούν να καταγράφονται σύμφωνα με το σχεδιασμό του προσφέροντος :

1. Τιμή μονάδας Ηλεκτρικού ρεύματος σε €/kWh= 0,11
2. Τιμή αντικαθαλωτικού, €/kg=.....
3. Τιμή φίλτρων φυσιγγίων/ σακκόφιλτρων / pleated, €/τεμ. =.....
4. Τιμή πληρωτικού φίλτρου σκληρότητας €/kg=.....
5. Τιμή Θεϊκού οξέως, H₂SO₄, €/kg= 0,25

24PROC015353471 2024-08-30

6. Τιμή NaOH , €/kg= 0,50

7. Τιμή Χημικού 1, €/kg=.....

8. Τιμή Χημικού 2, €/kg=.....

Ο υπολογισμός του συνολικού κόστους λειτουργίας σε € / m³ παραγόμενου νερού στη δεξαμενή της Δ.Ε.Υ.Α.Σ. θα πρέπει να λαμβάνει υπόψη του τα εξής:

-Κόστος ενέργειας

-Κόστος χημικών (αναλυτικός προσδιορισμός από τις παραπάνω τιμές και τις δοσολογίες λειτουργίας)

-Κόστος αντικατάστασης μεμβρανών

-Κόστος φίτρων

-Κόστος εργασίας

-Κόστος συντήρησης και ανταλλακτικών

Το κόστος εργατοώρας να θεωρηθεί ίσο με 12 € και το κόστος της κιλοβατώρας 0.11 €/kWh για θερμοκρασία σχεδιασμού 17°C.

5.3 ΠΟΙΟΤΗΤΑ ΠΑΡΑΓΟΜΕΝΟΥ ΝΕΡΟΥ

Οι διαγωνιζόμενοι θα πρέπει αναλυτικά να αναφέρουν στην προσφορά τους την ποιότητα του παραγόμενου νερού, συμπληρώνοντας τον πίνακα που ακολουθεί,

Παράμετρος	Μονάδες	Ανώτερο αποδεκτό επίπεδο για παραλαβή	Επίπεδο συγκέντρωσης προμηθευτή 17°C	Επίπεδο συγκέντρωσης προμηθευτή 27°C
Αργίλιο	μg/l	200		
Αμμώνιο	mg/l	0,50		
Ολικά διαλυτά στερεά TDS	mg/l			
Σκληρότητα Ολική (as CaCO ₃)	mg/l			
Χρώμα	-	Άχρωμο		
Οσμή	-	Άνευ οσμής		
Γεύση	-	Ευχάριστη		
Αγωγιμότητα	mS/cm,20°C	600		
Θολότητα	NTU	<0,1		
Κατιόντα υδρογόνου		7,5<X<8,5		
Escherichia Coli	Αριθμός/100ml	0		
Pseudomonas aeruginosa	Αριθμός/100ml	0		
Clostridium perfringens	Αριθμός/100ml	0		
Αριθμός αποικιών 22°C, 37°C	Αριθμός/100ml	0		
Κολοβακτηριοειδή	Αριθμός/100ml	0		
Μαγγάνιο	μg/l	50		
Σίδηρος	μg/l	200		

24PROC015353471 2024-08-30

Νιτρώδη	mg/lit	0,50		
Υπολειμματικό χλώριο	mg/lit	<0,2		
Βρωμικά	μg/lit	10		
Κάδμιο	μg/lit	5		
Χρώμιο	μg/lit	50		
Χαλκός	mg/lit	2		
Κυανιούχα	μg/lit	50		
Νιτρικά	mg/lit	50		
Βόριο	mg/lit	<1,5		
Χλωριόντα	mg/lit	<180		
Νάτριο	mg/lit	200		
Θειικά	mg/lit			
Αρσενικό	μg/lit	10		

Άρθρο 6 - Containers

Η μονάδα θα βρίσκεται εργονομικά εγκατεστημένη εντός δύο μεταλλικών containers 12 μέτρων, με τρόπο που θα εξασφαλίζει την άνετη μετακίνηση, έλεγχο και εκτέλεση εργασιών συντήρησης και επιδιόρθωσης βλαβών από το προσωπικό.

Για ευκολότερη εκτέλεση εργασιών συντήρησης στη μονάδα, θα υπάρχουν όπου κρίνεται απαραίτητο θυρίδες, που θα εξασφαλίζουν πρόσβαση σε κάθε εξάρτημα ή συσκευή, ιδιαίτερα εάν αυτό δεν είναι δυνατό από το εσωτερικό, για συντήρηση, αντικατάσταση ή επισκευές.

Εάν απαιτείται, θα υπάρχουν θυρίδες και στο πάνω μέρος του εμπορευματοκιβωτίων, για λόγους διευκόλυνσης των εργασιών. Η σχεδίαση γενικά των θυρών και θυρίδων του κιβωτίου, θα γίνει με τέτοιο τρόπο ώστε να είναι δυνατή η πρόσβαση σε δυσπρόσιτα σημεία της μονάδας για συντήρηση η επισκευές, χωρίς να απαιτείται η άσκοπη αποσυναρμολόγηση άλλων εξαρτημάτων.

Ειδικότερα για την αλλαγή μεμβρανών, προβλέπεται να γίνεται απουσία αποσυναρμολόγησης άλλων υλικών πέραν των καπακιών των μεμβρανοδοχείων και να γίνεται όσο το δυνατόν πιο εύκολα.

Ο χώρος της κυρίως εγκατάστασης της μονάδας θα είναι χωρισμένος από το χώρο των χημικών ώστε να περιορίζεται η διάβρωση από ατμούς που εκλύονται από τα χημικά.

Ο χώρος της κυρίως εγκατάστασης της μονάδας θα είναι χωρισμένος από το χώρο των πινακων, μονάδων VFD και αυτοματισμών.

Οι παραπάνω χώροι θα έχουν επαρκή εξαερισμό για την απρόσκοπτη λειτουργία και ψύξη των εμπεριεχομένων σε αυτούς συστημάτων, καθώς και για την ασφάλεια και υγιεινή των εργαζομένων.

Το κιβώτιο θα φέρει πλήρη ηχομόνωση με κατάλληλα ηχομονωτικά υλικά, ώστε να μειωθούν οι εκπομπές θορύβου, καθώς και θερμομόνωση για την εξασφάλιση ανετότερων συνθηκών εργασίας. Για το σκοπό αυτό θα υπάρχει τοποθετημένο κλιματιστικό κατάλληλης ισχύος. Τα containers θα φέρουν κατάλληλο χρωματισμό κατόπιν συνεννόησης με την Δ.Ε.Υ.Α.Σ., προσαρμοσμένο στο περιβάλλον τοποθέτησης, με μία στρώση αντισκωριακού και δύο στρώσεις χρωματισμού.

Άρθρο 7 - Σύστημα τροφοδοσίας θαλασσινού νερού

Λόγω στενότητας χώρου, δεν επιτρέπεται η εγκατάσταση επιπλέον αντλιών αναρρόφησης θαλασσινού νερού από την υπάρχουσα δεξαμενή (κάτω από τα υπάρχοντα πολυστρωματικά φίλτρα). Η τροφοδοσία της μονάδας με τις απαραίτητες ποσότητες θαλασσινού νερού, θα εξασφαλίζεται χρησιμοποιώντας την μία εκ των δύο (εφεδρική) από

24PROC015353471 2024-08-30

δύο υπάρχουσες αντλίες από ανοξείδωτο χάλυβα από 316/316L Stainless steel, οριζόντιου τύπου. Οι υπάρχοντες συλλέκτες στην αναρρόφηση και την κατάθλιψη των δύο αντλιών θα καταστραφούν και οι σωληνώσεις τους θα ανεξαρτοποιηθούν, ώστε καθεμιά να υποστηρίζει τις αντίστοιχες και ισοδύναμες μονάδες αφαλάτωσης των 1000 κυβικών. Για την εξασφάλιση ανταλλακτικής αντλίας από τυχούσα βλάβη, ο ανάδοχος θα παραδώσει στην αποθήκη της ΔΕΥΑΣ ένα ακόμη πλήρες συγκρότημα (αντλία + ηλεκτροκινητήρα), όμοιου τύπου.

Από τις δύο ανεξάρτητες σωληνώσεις και σε παράλληλη διάταξη μεταξύ τους θα τροφοδοτείται η νέα δεξαμενή των 25 κυβικών. Η υπάρχουσα θα αντικατασταθεί ώστε η νέα να διαθέτει (εκ κατασκευής) δύο στόμια αναρρόφησης ώστε να καλύπτονται οι ανάγκες τροφοδοσίας και των δύο μονάδων των 1000 κυβικών (υφιστάμενη και νέα).

Από τη νέα αυτή δεξαμενή θαλάσσης θα παρέχεται προς τροφοδοσία στα επόμενα στάδια της (νέας μονάδας) εγκατάστασης, μέσω δύο (2) αντλιών κατάλληλης παροχής και πίεσης η κάθε μία, που θα λειτουργούν εναλλακτικά.

Οι αντλίες θα είναι, όμοιες με τις υπάρχουσες στην παλαιά μονάδα για λόγους ομοιομορφίας, δηλ :

Μονοβάθμια αντλία τύπου end suction κατά ISO 2858

Σώμα αντλίας : Stainless steel/EN 1.4408 / ASTM CD4MCuN.

Πτερωτή : Stainless steel/EN 1.4408

Άξονας αντλίας : Stainless steel/EN 1.4462

Κινητήρας 22kW / IE3 / IP55 / 2950 rpm / with heavy duty bearings

Στην κατάθλιψη, οι σωληνώσεις καταλλήλου διαμέτρου κάθε αντλίας θα φέρουν βαλβίδα αντεπιστροφής και βάνα απομόνωσης και θα συναντώνται σε συλλέκτη, από τον οποίο θα αναχωρεί ένας μόνο αγωγός της ίδιας επίσης διαμέτρου. Η λειτουργία των αντλιών αυτών αλλά και όλης της μονάδας θα ελέγχεται από αισθητήρα ή φλοτέρ στάθμης στη νέα δεξαμενή θαλάσσης, ορίζοντας κατώτατο σημείο για το σταμάτημα λειτουργίας τους, όπως και όλης της μονάδας και ανώτατο σημείο στάθμης στην δεξαμενή καθαρού νερού, όπου επίσης θα υπάρχει κατάλληλο αισθητήρας στάθμης ή φλοτέρ. Έτσι θα διακόπτεται η λειτουργία της μονάδας σε περίπτωση που η στάθμη της θάλασσας μειωθεί κάτω από το προκαθορισμένο όριο ή η στάθμη του πόσιμου νερού ανέλθει πέραν του καθοριζόμενου ανώτατου ορίου.

Άρθρο 8 - Φίλτρα θολότητας-Πολυστρωματικά φίλτρα

Για την μείωση των αιωρούμενων στερεών και κολλοειδών το θαλασσινό νερό θα υφίσταται κατεργασία με φίλτρα μείωσης της θολότητας (πολυστρωματικό φίλτρο) έτσι ώστε ο δείκτης SDI του νερού τροφοδοσίας να λαμβάνει τις επιθυμητές τιμές πριν έλθει σε επαφή με τις μεμβράνες. Το νερό θα εισέρχεται από το πάνω μέρος του φίλτρου και αφού διαπεράσει διαδοχικά όλα τα στρώματα του υλικού φίλτρανσης, θα εξέρχεται από κάτω. Ως υλικό φίλτρανσης, χρησιμοποιείται διαφορετικής κοκκομετρίας χαλαζιακό χαλίκι, χαλαζιακή άμμος και ανθρακίτης. Ο προσφέρων θα περιγράφει αναλυτικά τα υλικά πλήρωσης των φίλτρων με τα χαρακτηριστικά και τις ιδιότητές τους, όπως κοκκομετρία (mm), πάχος κάθε στρώσης (mm), βάρος κάθε στρώσης (kg) και ειδικό βάρος κάθε υλικού (gr/cm^3). Τα φίλτρα και ο αριθμός τους θα σχεδιασθούν κατά τέτοιο τρόπο ώστε η μέγιστη ταχύτητα ροής του θαλασσινού νερού να είναι 15 m/h. Θα πρέπει επίσης να διασφαλίζεται η ποιότητα του θαλασσινού νερού που απαιτείται από τον κατασκευαστή των μεμβρανών αντίστροφης ώσμωσης. Τα φίλτρα θα είναι βιομηχανικού τύπου κατασκευασμένα από FRP και θα αντέχουν σε πιέσεις 10 Atm και θερμοκρασία 50⁰ C. Οι σωληνώσεις και τα εξαρτήματα θα είναι κατασκευασμένα από PVC 16 Atm. Κάθε φίλτρο θα φέρει και βάνα εκκένωσης νερού στο εξωτερικό του container. Το φίλτρο θα καθαρίζεται ανάλογα με τις προδιαγραφές του κατασκευαστή. Αυτό θα γίνεται με την βοήθεια αυτοματισμών που θα αντιστρέφουν τη ροή εντός του φίλτρου, παρασύροντας τις επικαθίσεις. Κάθε κύκλος πλύσης θα ρυθμίζεται με αυτοματισμούς που θα καθορίζονται από την αυτόματα ελεγχόμενη διαφορική πίεση στο φίλτρο και από αυτόματα ελεγχόμενες ηλεκτροβάνες. Η αυτόματη αυτή διαδικασία μπορεί να γίνεται και από ηλεκτρονικό πίνακα με χρονικά προσδιορισμένους και ρυθμιζόμενους κύκλους έκπλυσης. Η διαδικασία έκπλυσης, θα μπορεί να γίνεται και με χειροκίνητη εντολή. Η έκπλυση του φίλτρου θα γίνεται με αυτόματο σταμάτημα της μονάδας εφόσον δεν υπάρχει απαίτηση παραγωγής νερού.

Τα ειδικά υλικά τα οποία θα απαρτίζουν τις διάφορες στρώσεις φίλτρανσης, πρέπει να είναι μεγάλης αντοχής, τόσο στις τριβές όσο και στο χρόνο και επίσης δεν πρέπει να προσδίδουν χρώμα, γεύση ή οσμή στο καθαριζόμενο νερό και θα συνοδεύονται επί ποινή απόρριψης της προσφοράς από τεχνικά φυλλάδια, φυλλάδια στοιχείων ασφαλείας υλικού, δηλώσεις του κατασκευαστή ή του προμηθευτή του κάθε υλικού για συμμόρφωση με τα αντίστοιχα Ευρωπαϊκά Πρότυπα EN και από πιστοποιητικά καταλληλότητας για χρήση σε πόσιμο νερό. Τα πιστοποιητικά αυτά θα αναφέρουν τα αποτελέσματα των αναλύσεων που έγιναν και την συμφωνία τους με τις παραμέτρους που τίθενται στο αντίστοιχο Ευρωπαϊκό Πρότυπο (Για την πυριτική άμμο και χαλίκι είναι το EN 12904:2005, «Προϊόντα που χρησιμοποιούνται για την επεξεργασία νερού που προορίζεται για ανθρώπινη κατανάλωση – Πυριτική άμμος και πυριτικό χαλίκι». Αντιστοίχως για τα άλλα υλικά, (ανθρακίτη κλπ). Τα πιστοποιητικά που πρέπει να έχουν εκδοθεί από επίσημους διαπιστευμένους φορείς χωρών της Ευρωπαϊκής Ένωσης (διαπιστευμένους από τον αντίστοιχο εθνικό τους οργανισμό διαπιστεύσεων). Επίσης θα υποβληθούν επί ποινή απόρριψης της προσφοράς και δηλώσεις των εταιρειών, στο όνομα των οποίων έχουν εκδοθεί τα παραπάνω πιστοποιητικά καταλληλότητας για χρήση σε

πόσιμο νερό, απευθυνόμενες προς την ΔΕΥΑΣ, όπου θα δηλώνουν ότι θα προμηθεύσουν τα συγκεκριμένα υλικά τους στον υπόψη διαγωνιζόμενο, εφόσον είναι ο ανάδοχος.

Ο αριθμός των φίλτρων και η ποσότητα των υλικών πλήρωσης, θα είναι τέτοιοι ώστε να εξασφαλίζεται η κατάλληλη ταχύτητα διέλευσης και ελάχιστο ύψος κλίνης 1m (υλικά φίλτρανσης και υποστρώματα χαλικιών) σε συνάρτηση με την άριστη καθαρότητα.

Άρθρο 9 - Σύστημα προσθήκης αντικαθαλατωτικού

Θα τοποθετηθεί σύστημα προσθήκης αντικαθαλατωτικού (antiscalant) ώστε να παρεμποδίζονται οι επικαθίσεις αλάτων.

Το σύστημα προσθήκης αντικαθαλατωτικού θα αποτελείται από τα εξής:

1. Αντλία διαφραγματικού τύπου ρυθμιζόμενης παροχής με ενσωματωμένο κινητήρα. Ο κινητήρας, θα είναι τοποθετημένος μέσα σε πλαστικό κέλυφος, που θα τον προστατεύει από τις διαβρωτικές ιδιότητες των χημικών. Όλα τα τμήματα που έρχονται σε επαφή με το διάλυμα θα είναι κατασκευασμένα από κατάλληλο υλικό ανθεκτικό στη επίδραση του διαλύματος. Η δοσομετρική αντλία θα φέρει ρύθμιση της παροχής, μέσω ρύθμισης συχνότητας και μήκους εμβολισμού, η οποία θα είναι τουλάχιστον κατά 20 % μεγαλύτερη από την απαιτούμενη σύμφωνα με το σχεδιασμό της μονάδας.
2. Βαθμονομημένο κάδο διαλύματος 200 lt, απ' όπου θα αναρροφάται το διάλυμα, ο οποίος θα είναι κατασκευασμένος από ανθεκτικό στις ουσίες αυτές πλαστικό υλικό. Θα φέρει σύστημα υπερχειλίσης και εκκένωσης.
3. Στον κάδο θα τοποθετηθεί αναδευτήρας διαλύματος, που θα αποτελείται από κατάλληλο ηλεκτροκινητήρα, με ανοξείδωτο άξονα και έλικα, καθώς και αισθητήρας στάθμης ή φλοτέρ, ο οποίος θα διακόπτει τη λειτουργία της δοσομετρικής αντλίας, σε περίπτωση που η στάθμη του διαλύματος μειωθεί κάτω από το προκαθορισμένο όριο.

Άρθρο 10 - Φίλτρο στερεών σωματιδίων (φυσιγγίων / pleated).

Το ή τα φίλτρα θα είναι κατασκευασμένα από ανοξείδωτο χάλυβα Duplex SS ή συνθετικό υλικό ανθεκτικό στη διάβρωση θαλασσινού νερού. Θα περιλαμβάνουν φυσιγγία double end/pleated που θα έχουν δυνατότητα κατακράτησης όλων των σωματιδίων πάνω από 5μ και 1μ εν σειρά, που τυχόν διέφυγαν από τα προηγούμενα φίλτρα ή προστέθηκαν κατά την έγχυση των χημικών διαλυμάτων. Τα φίλτρα θα πρέπει να είναι εργονομικά κατασκευασμένα ώστε να επιτυγχάνεται η γρήγορη αντικατάσταση των φυσιγγίων που θα περιέχουν. Οι συστοιχίες των 5μ και 1μ θα μπορούν να απομονωθούν χωρίς να επηρεάζει η μία τη λειτουργία της άλλης, ώστε να μπορεί να εργάζεται η μία όταν γίνεται αλλαγή / έκπλυση φίλτρων στην άλλη. Ο αριθμός και οι διαστάσεις των φίλτρων θα αιτιολογούνται στο τεύχος των υπολογισμών.

Άρθρο 11 - Μέτρηση SDI

Με δεδομένο ότι η μονάδα θα χρησιμοποιείται συμπληρωματικά σε υπάρχουσες μονάδες δεν απαιτείται μετρητής SDI. Θα υπάρχουν όμως σχετικές αναμονές για την άμεση προσαρμογή μετρητή περιλαμβάνοντας και τις απαιτούμενες βάνες για απομόνωση λήψης. Οι αναμονές θα βρίσκονται:

1. Πριν τα φίλτρα θολότητας
2. Μετά τα φίλτρα θολότητας
3. Μετά τα φίλτρα φυσιγγίων.

Άρθρο 12 - Αντλία ή αντλίες υψηλής πίεσης-Σύστημα ανάκτησης ενέργειας

Για την επίτευξη της υψηλής πίεσης, η οποία είναι απαραίτητη για την πραγματοποίηση της αντίστροφης όσμωσης, θα χρησιμοποιηθεί εμβολοφόρα/ες αντλία/ες, κατασκευασμένη/ες από ανοξείδωτο χάλυβα πάρα πολύ καλής ποιότητας τουλάχιστον DUPLEX ή ανώτερο. Η κίνηση της αντλίας, θα εξασφαλίζεται από τριφασικό ηλεκτρικό κινητήρα κλειστού τύπου, κατάλληλης ισχύος, κλάσης ενεργειακής απόδοσης IE4, κλάσης μόνωσης «F» και θα είναι εξοπλισμένος με σύστημα θέρμανσης, για να προστατεύεται από την υγρασία κατά τις περιόδους που δεν λειτουργεί.

Θα περιλαμβάνεται, με ποινή αποκλεισμού σε αντίθετη περίπτωση, σύστημα ανάκτησης ενέργειας που θα χρησιμοποιεί την υψηλή πίεση της απορριπτόμενης άλμης.

Ο εναλλάκτης θα είναι κατασκευασμένος όσον αφορά το σώμα του από μη μεταλλικό υλικό, με αντοχή στην διάβρωση και την πίεση. Ο εναλλάκτης θα έχει στόμια υψηλής πίεσης κατασκευασμένα από ανοξείδωτο χάλυβα ανώτερης ποιότητας (super duplex) και στόμια χαμηλής πίεσης από πλαστικό υλικό ή super duplex που συνδέονται

24PROC015353471 2024-08-30

στο υπόλοιπο δίκτυο με ταχυσυνδέσμους τύπου Grooved Pipe Coupling ώστε να είναι εύκολη η απομάκρυνση του, χωρίς να αποσυναρμολογηθεί περαιτέρω τμήμα του υδραυλικού δικτύου πέραν της συσκευής.

Ο προμηθευτής θα πρέπει να προσκομίσει όλα τα απαραίτητα δικαιολογητικά και έγγραφα που θα πιστοποιούν τη λειτουργία αντλιών, συστήματος ανάκτησης ενέργειας και το ποσοστό ανάκτησης ενέργειας. Θα υπάρχει δε και ανάλυση της εξοικονόμησης ενέργειας στο τεύχος υπολογισμών

Το ποσοστό ανάκτησης ενέργειας θα πρέπει να είναι μεγαλύτερο του 45 % και είναι η παράμετρος που επηρεάζει το κόστος λειτουργίας τις εγκατάστασης. Ο προμηθευτής θα πρέπει να προσκομίσει όλα τα απαραίτητα δικαιολογητικά και έγγραφα που θα πιστοποιούν την λειτουργία αντλιών συστήματος ανάκτησης ενέργειας και το ποσοστό ανάκτησης ενέργειας.

Θα περιλαμβάνεται επίσης αντλία ενίσχυσης πίεσης (booster) κατασκευασμένη από ανοξείδωτο 904 L και duplex ή ανώτερο.

Όλο το συγκρότημα αντίστροφης ώσμωσης (αντλίες, σύστημα ανάκτησης ενέργειας, μεμβρανοθήκες) θα είναι εγκατεστημένο σε στιβαρές και γερές βάσεις από AISI 316L. Οι βάσεις επί του container θα είναι ενισχυμένες και θα τοποθετηθούν μεταξύ της βάσης του συστήματος και του container, ελαστικά παρεμβύσματα για την αποφυγή των κραδασμών και του θορύβου κατά τη λειτουργία τις μονάδας.

Άρθρο 13 - Διάταξη ομαλής εκκίνησης-στάσης αντλίας υψηλής πίεσης και αντλίας booster

Για να αποφεύγεται η καταπόνηση των μεμβρανών και γενικά του συστήματος από απότομες εκκινήσεις και παύσεις, της αντλίας υψηλής πίεσης και της αντλίας booster, αλλά και να υπάρχει η δυνατότητα ρύθμισης της πίεσης, απαιτείται η εγκατάσταση συστήματος ομαλής βαθμιαίας εκκίνησης και στάσης που θα εκπληρώνεται με σύστημα ρύθμισης στροφών VFD (inverter). Τα VFD θα πρέπει να είναι σε χώρο διαχωρισμένο από τον κύριο χώρο παραγωγής. Ο προμηθευτής θα πρέπει να υποβάλλει με την προσφορά του όλα τα τεχνικά στοιχεία της διάταξης που θα εγκαταστήσει.

Άρθρο 14 - Ηχομόνωση-θερμομόνωση-Πίνακας ελέγχου

Θα πρέπει να δοθεί ιδιαίτερη προσοχή στη διατήρηση χαμηλών επιπέδου θορύβου εκτός των containers. Θα πρέπει συνεπώς τα εμπορευματοκιβώτια να φέρουν την κατάλληλη ηχομόνωση. Θα πρέπει να ληφθεί μέριμνα ώστε η θερμοκρασία περιβάλλοντος εντός των εμπορευματοκιβωτίων να είναι μικρότερη των 40°C, ιδιαίτερα κατά τις καλοκαιρινούς μήνες, λαμβανομένου υπόψη ότι η λειτουργία της μονάδας θα γίνεται με κλειστές πόρτες για μείωση του θορύβου. Έτσι θα πρέπει τα containers να φέρουν θερμομόνωση, κατάλληλο εξαερισμό και να έχουν διαριχόμενες κλιματιστικές μονάδες (split units) κατάλληλης ισχύος. Ειδικά ο χώρος των πινάκων, VFD και ο ηλεκτρικός εξοπλισμός θα πρέπει να είναι προστατευμένα.

Ο πίνακας ελέγχου θα πρέπει να είναι σε χώρο διαχωρισμένο από τον κύριο χώρο παραγωγής, εργονομικά κατασκευασμένος και να έχει όλα τα ενδεικτικά ηλεκτρονικά όργανα των μετρούμενων παραμέτρων της διεργασίας σε κατάλληλες θέσεις επί του πίνακα, ώστε ο εργαζόμενος να μπορεί εύκολα να έχει ολοκληρωμένη εικόνα για την λειτουργία τις μονάδας. Εάν οι οθόνες των οργάνων βρίσκονται σε άλλες θέσεις ή δεν υπάρχουν, μπορεί να υπάρχει οθόνη (Touchscreen) όπου σε μιμικό διάγραμμα που παριστά το σύνολο των διεργασιών να εμφανίζονται οι τιμές των μετρούμενων παραμέτρων από τους εγκατεστημένους αισθητήρες στις αντίστοιχες θέσεις.

Άρθρο 15 - Συστοιχία μεμβρανών

Το θαλασσινό νερό μετά τη αντλία υψηλής πίεσης, θα εισέρχεται τις μεμβράνες αντίστροφης όσμωσης, στις οποίες θα κατακρατείται πλέον του 99,6 % των αλάτων. Οι μεμβράνες θα είναι κατάλληλες για θαλασσινό νερό, υψηλής απόδοσης για χαμηλή κατανάλωση ενέργειας και πιστοποιημένες για παραγωγή ποσίμου νερού. Οι μεμβράνες θα είναι τοποθετημένες σε δοχεία κατάλληλου μεγέθους. Τα δοχεία θα αντέχουν σε πίεση 1200 psi και θα είναι κατασκευασμένα από ανοξείδωτο χάλυβα ή άλλο συνθετικό υλικό με αντιδιαβρωτική προστασία και ανθεκτικό στην πίεση που αναφέρθηκε προηγουμένως. Τα δοχεία των μεμβρανών θα πρέπει να έχουν κατάλληλη εργονομική κατασκευή και τοποθέτηση ώστε να είναι γρήγορη η αποσυναρμολόγησή τους και η αλλαγή μεμβρανών. Στα δοχεία των μεμβρανών η θάλασσα και η άλμη θα εισέρχονται και εξέρχονται αντίστοιχα, πλευρικά των δοχείων. Το θαλασσινό νερό, οδηγείται με την απαιτούμενη πίεση στις μεμβράνες όπου διαχωρίζεται στο αφαλατωμένο νερό (προϊόν) που οδηγείται για επί πλέον επεξεργασία και στην άλμη (συμπύκνωμα), που αποβάλλεται, αφού εκμεταλλευθούμε την ενέργεια που μεταφέρει. Σε κάθε περίπτωση, με ποινή αποκλεισμού, ο σχεδιασμός και λειτουργία τις μονάδας θα περιλαμβάνει ποσοστό ανάκτησης νερού μεγαλύτερο του 42 %. Η πίεση λειτουργίας του συστήματος καθορίζεται από το σχεδιασμό κάθε προμηθευτή, αλλά σε κάθε περίπτωση θα πρέπει να είναι η ελάχιστη δυνατή που θα καλύπτει τις απαιτούμενες προδιαγραφές.

Ο συνολικός αριθμός των μεμβρανών που θα απαιτηθούν, εξαρτάται από τον τύπο τους και τον όλο σχεδιασμό τις συγκεκριμένης μονάδας. Σε κάθε περίπτωση, ο αριθμός τους πρέπει να είναι τέτοιος ώστε να επιτυγχάνεται ποσοστό

ανάκτησης διατιθέμενου νερού στην κατανάλωση μεγαλύτερο του 42 %, την ελάχιστη δυνατή πίεση λειτουργίας (μέγιστη πίεση 65bar), την μικρότερη ειδική κατανάλωση ενέργειας και την άριστη ποιότητα του παραγόμενου νερού. Η διάταξη των μεμβρανών θα είναι τέτοια ώστε να είναι εύκολη η πρόσβαση σε αυτές και η αντικατάστασή τους. Θα πρέπει να υπάρχει ο κατάλληλος χώρος για εργασία και αποσυναρμολόγηση και από τις δύο πλευρές του μεμβρανοδοχείου. Η αντικατάσταση των μεμβρανών θα πρέπει να γίνεται εύκολα και χωρίς την αποσυναρμολόγηση και άλλων εξαρτημάτων πλην ίσως των σωληνώσεων εισόδου και εξόδου στα μεμβρανοδοχεία. Οι σωληνώσεις και τα υδραυλικά εξαρτήματα υψηλής πίεσης του θαλασσινού νερού (εισαγωγή των μεμβρανών), θα είναι κατασκευασμένες τουλάχιστον από ανοξείδωτο χάλυβα DUPLEX 2205 ή ανώτερης ποιότητας υλικό, εξαιρετικής και υψηλής αντοχής σε διαβρώσεις και καταπονήσεις, ενώ το αφαλατωμένο νερό (προϊόν) θα εξέρχεται με σωληνώσεις PVC ή HDPE κατάλληλης διαμέτρου. Στο σύστημα των μεμβρανών, θα υπάρχει η δυνατότητα ελέγχου με δειγματοληψίες του νερού στην έξοδο κάθε δοχείου μεμβρανών αλλά και στη γραμμή του συνολικού προϊόντος. Ο συντελεστής απόφραξης των μεμβρανών (Fouling factor) δεν θα υπερβαίνει το 5 % ετησίως για τριετή τουλάχιστον συνεχή λειτουργία. Ο προμηθευτής συνεπώς θα εγγυηθεί για την απαιτούμενη ημερήσια παραγωγή των 1000 m³ την ημέρα με τον παραπάνω συντελεστή για χρονικό διάστημα τριετούς συνεχούς λειτουργίας.

Άρθρο 16 - Μονάδα έκπλυσης

Το σύστημα έκπλυσης θα λειτουργεί αυτόματα κάθε φορά που η μονάδα τίθεται εκτός λειτουργίας κανονικά, ώστε να πλένονται οι μεμβράνες και το σύστημα υψηλής πίεσης για να αποφεύγονται οι επικαθίσεις αλάτων. Η πλήρωση του δοχείου θα γίνεται αυτόματα, μέχρι ενός προκαθορισμένου σημείου, κατά προτίμηση μηχανικά. Το σύστημα περιλαμβάνει:

1. Κλειστή δεξαμενή αποθήκευσης παραγόμενου από τις μεμβράνες νερού, πριν την χλωρίωσή του, ικανοποιητικού όγκου, που εξαρτάται από τον αριθμό των μεμβρανών. Σχετικοί υπολογισμοί θα δίνονται στο τεύχος υπολογισμών. Το δοχείο θα πρέπει να είναι κατασκευασμένο από ανοξείδωτο χάλυβα ή συνθετικό υλικό ανθεκτικό στη διάβρωση.
2. Φυγοκεντρική αντλία από ανοξείδωτο χάλυβα AISI 316/316L, με βάνα απομόνωσης ανάντη και κατάντη και βαλβίδα αντεπιστροφής κατάντη.
3. Σύστημα αυτόματης λειτουργίας που θα εκκινεί με το σταμάτημα τις μονάδας, ώστε να πλένονται οι μεμβράνες, το συγκρότημα υψηλής πίεσης και η γραμμή υψηλής πίεσης για να αποφεύγονται οι επικαθίσεις αλάτων. Η πλήρωση του δοχείου θα γίνεται αυτόματα, μέχρι ενός προκαθορισμένου σημείου. Θα επιτρέπεται η χειροκίνητη λειτουργία της έκπλυσης. Θα υπάρχει προστασία της αντλίας από εν ξηρώ λειτουργία της και σχετική αναφορά σφάλματος στο PLC.

Άρθρο 17 - Μονάδα χημικού καθαρισμού

Το σύστημα των μεμβρανών θα πρέπει να υφίσταται περιοδικά χημικό καθαρισμό, ανάλογα με τις προδιαγραφές του κατασκευαστή των μεμβρανών, για την απομάκρυνση επικαθίσεων αλάτων ή προϊόντων επιμόλυνσης ή λάσπης, που μπορεί να οδηγήσουν σε μείωση της απόδοσης των μεμβρανών, σύμφωνα με την πτώση πίεσης κατά μήκος των μεμβρανών ή την ποιότητα του παραγόμενου νερού.

Το σύστημα χημικού καθαρισμού θα αποτελείται από :

1. Δοχείο αποθήκευσης χημικών ουσιών, κατάλληλου όγκου, από πολυαιθυλένιο υψηλής αντοχής στη διάβρωση, η χωρητικότητα του οποίου θα επαρκεί πλήρως για τον καθαρισμό των μεμβρανών
2. Φυγοκεντρική αντλία τροφοδοσίας από ανοξείδωτο χάλυβα άριστης ποιότητας AISI316 L (αντλία χημικού καθαρισμού)
3. Φίλτρο φυσιγγίων για την κατακράτηση των υπαρχόντων σωματιδίων που προέρχονται από τη διάλυση των χημικών. Το φίλτρο θα είναι κατασκευασμένο από ανοξείδωτο χάλυβα AISI316 L, ή άλλο συνθετικό υλικό ανθεκτικό στη διάβρωση. (δύναται να χρησιμοποιηθεί η μία συστοιχία φίλτρων φυσιγγίων του συστήματος)
4. Θερμαντικό στοιχείο κατάλληλης ισχύος (τουλάχιστον 4kW) από ειδικό ανοξείδωτο χάλυβα
6. Βάνα ρύθμισης της παροχής
7. Ενδεικτικό μέτρησης θερμοκρασίας δοχείου εγκαταστημένο εντός του δοχείου .

Το εξερχόμενο από τις μεμβράνες χημικό διάλυμα καθώς και τυχόν μικρές ποσότητες προϊόντος θα πρέπει να μπορούν να επιστρέφουν στο δοχείο αποθήκευσης για επανακυκλοφορία ή να διατίθενται για απόρριψη με την ύπαρξη κατάλληλων δικλείδων ασφαλείας (βάνες). Θα πρέπει να τονιστεί ότι η διαδικασία χημικού καθαρισμού θα πρέπει να είναι απλή και να γίνεται με χρήση κατάλληλα τοποθετημένων δικλείδων ασφαλείας (βάνες). Με κανένα τρόπο δεν θα πρέπει να απαιτείται λύσιμο και σύνδεση αγωγών. Επίσης η λειτουργία της αντίστασης και της αντλίας θα πρέπει να γίνεται από τον πίνακα ελέγχου. Το σύστημα έκπλυσης μεμβρανών και χημικού καθαρισμού, μπορούν να ενοποιηθούν σε ένα ενιαίο σύστημα, εφόσον πληρούν τις προδιαγραφές και των δύο συστημάτων.

Άρθρο 18 - Σύστημα διόρθωσης pH προϊόντος.

Για τη λειτουργία του φίλτρου αύξησης της σκληρότητας απαιτείται η μείωση του pH με δοσομέτρηση θειικού οξέος.

Το σύστημα θα περιλαμβάνει:

1. Αντλία διαφραγματικού τύπου ρυθμιζόμενης παροχής με ενσωματωμένο κινητήρα. Ο κινητήρας, θα είναι τοποθετημένος μέσα σε πλαστικό κέλυφος, που θα τον προστατεύει από τις διαβρωτικές ιδιότητες των οξέων. Όλα τα τμήματα που έρχονται σε επαφή με το διάλυμα θα είναι κατασκευασμένα από κατάλληλο υλικό ανθεκτικό στη επίδραση του οξέος. Η δοσομετρική αντλία θα φέρει αυτοματισμό ρύθμισης της παροχής, παροχής, μέσω ρύθμισης συχνότητας και μήκους εμβολισμού, σύμφωνα με τις ενδείξεις του pH μέτρου, η οποία θα είναι τουλάχιστον κατά 20 % μεγαλύτερη από την απαιτούμενη σύμφωνα με το σχεδιασμό της μονάδας. Θα φέρει επίσης μηχανισμό αυτόματης αναρρόφησης.
2. Βαθμονομημένο κάδο διαλύματος 200 lt, απ' όπου θα αναρροφάται το διάλυμα, ο οποίος θα είναι κατασκευασμένος από ανθεκτικό στα οξέα (κυρίως θειικό οξύ) πλαστικό υλικό. Θα φέρει σύστημα υπερχειλίσσης και εκκένωσης.
3. pH μετρο που θα ελέγχει το pH μέσω κατάλληλου ηλεκτροδίου μέτρησης. Κατόπιν η ένδειξη θα αναγράφεται σε ψηφιακό όργανο, με προγραμματιζόμενα άνω και κάτω όρια, θα δίνει την τιμή και στο PLC, ενώ θα δίνεται εντολή για την κατάλληλη δοσομέτρηση της αντλίας οξέος για τη μείωση του pH στα προκαθορισμένα όρια και θα σταματά αυτόματα την αντλία, με σχετική αναφορά σφάλματος στο PLC, σε περίπτωση υπέρβασης των προγραμματιζόμενων ορίων.

Άρθρο 19 - Σύστημα αύξησης της σκληρότητας και αλκαλικότητας.

Στο παραγόμενο νερό, πρέπει να γίνει αύξηση της σκληρότητας σε επίπεδα που αναφέρθηκε προηγούμενα (τουλάχιστον 80 ppm ως CaCO₃). Για το σκοπό αυτό θα πρέπει να χρησιμοποιηθεί φίλτρο αύξησης της σκληρότητας. Το σύστημα αυτό θα αποτελείται από :

1. Φίλτρο κατασκευής παρόμοιας με αυτό της θολότητας (όσον αφορά το υλικό κατασκευής, πίεση λειτουργίας κλπ) το οποίο θα περιέχει
2. Το πληρωτικό υλικό, CaCO₃ σε κατάλληλη κρυσταλλική δομή, το οποίο θα διαλύεται προοδευτικά κατά την διέλευση του παραγόμενου νερού, προσδίδοντας του τα επιθυμητά χαρακτηριστικά.
3. Το φίλτρο σκληρότητας θα φέρει παράκαμψη (by-pass) ώστε να είναι δυνατή η πλήρωσή του χωρίς τη διακοπή της λειτουργίας της μονάδας.
4. Το φίλτρο θα φέρει βάνα εκκένωσης με διάθεση του νερού εκτός του container

Η διάταξη αύξησης σκληρότητας μπορεί να είναι τοποθετημένη σε βάση κατάλληλα διαμορφωμένη, εκτός του container.

Άρθρο 20 - Σύστημα ρύθμισης pH προϊόντος.

Μετά το φίλτρο σκληρότητας, εφόσον το pH είναι εκτός των ορίων που προβλέπει ο νόμος, θα γίνεται η προσαρμογή του με δοσομέτρηση διαλύματος καυστικού νατρίου. Η προσθήκη του διαλύματος θα επιτυγχάνεται με δοσομετρική αντλία.

Το σύστημα θα αποτελείται από τα εξής:

1. Αντλία διαφραγματικού τύπου ρυθμιζόμενης παροχής με ενσωματωμένο κινητήρα. Ο κινητήρας, θα είναι τοποθετημένος μέσα σε πλαστικό κέλυφος, που θα τον προστατεύει από τις διαβρωτικές ιδιότητες των χημικών. Όλα τα τμήματα που έρχονται σε επαφή με το διάλυμα θα είναι κατασκευασμένα από κατάλληλο υλικό ανθεκτικό στη επίδραση του διαλύματος. Η δοσομετρική αντλία θα φέρει αυτοματισμό ρύθμισης της παροχής, παροχής, μέσω ρύθμισης συχνότητας και μήκους εμβολισμού, σύμφωνα με τις ενδείξεις του pHμέτρου, η οποία θα είναι τουλάχιστον κατά 20 % μεγαλύτερη από την απαιτούμενη σύμφωνα με το σχεδιασμό της μονάδας. Θα φέρει επίσης μηχανισμό αυτόματης αναρρόφησης.
2. Βαθμονομημένο κάδο διαλύματος 200 lt, απ' όπου θα αναρροφάται το διάλυμα, ο οποίος θα είναι κατασκευασμένος από ανθεκτικό στις ουσίες αυτές πλαστικό υλικό. Θα φέρει σύστημα υπερχειλίσσης και εκκένωσης.
3. pHμετρο που θα ελέγχει το pH μέσω κατάλληλου ηλεκτροδίου μέτρησης. Κατόπιν η ένδειξη θα αναγράφεται σε ψηφιακό όργανο, με προγραμματιζόμενα άνω και κάτω όρια, θα δίνει την τιμή και στο PLC, ενώ θα δίνεται εντολή για την κατάλληλη δοσομέτρηση της αντλίας καυστικού νατρίου για την αύξηση του pH στα προκαθορισμένα όρια και θα σταματά αυτόματα την αντλία, με σχετική αναφορά σφάλματος στο PLC, σε περίπτωση υπέρβασης των προγραμματιζόμενων ορίων.

Άρθρο 21 - Σύστημα χλωρίωσης προϊόντος

Το παραγόμενο νερό κατά την έξοδό του, χλωριώνεται με διάλυμα υποχλωριώδους νατρίου. Η χλωρίωση επιτυγχάνεται με δοσομετρική αντλία.

Το σύστημα χλωρίωσης θα αποτελείται από τα εξής:

1. Αντλία διαφραγματικού τύπου ρυθμιζόμενης παροχής με ενσωματωμένο κινητήρα. Ο κινητήρας, θα είναι τοποθετημένος μέσα σε πλαστικό κέλυφος, που θα τον προστατεύει από τις διαβρωτικές ιδιότητες των χημικών. Όλα τα τμήματα που έρχονται σε επαφή με το διάλυμα θα είναι κατασκευασμένα από κατάλληλο υλικό ανθεκτικό στη επίδραση του χλωρίου. Η δοσομετρική αντλία θα φέρει ρύθμιση της παροχής παροχής, μέσω ρύθμισης συχνότητας και μήκους εμβολισμού, η οποία θα είναι τουλάχιστον κατά 20 % μεγαλύτερη από την απαιτούμενη σύμφωνα με το σχεδιασμό της μονάδας.
2. Βαθμονομημένο κάδο διαλύματος 200 lt, απ' όπου θα αναρροφάται το διάλυμα, ο οποίος θα είναι κατασκευασμένος από ανθεκτικό στις ουσίες αυτές πλαστικό υλικό. Θα φέρει σύστημα υπερχειλίσης και εκκένωσης.

Άρθρο 22 - Αποθήκευση παραγόμενου νερού.

Το παραγόμενο νερό θα οδηγείται σε υπάρχουσα δεξαμενή 25 κυβικών (που ήδη εξυπηρετεί την υπάρχουσα μονάδα των 1000 κυβικών).

Για τη μεταφορά νερού από την δεξαμενή των 25 κυβικών θα χρησιμοποιηθούν οι εγκατεστημένες 2 αντλίες προώθησης παραγόμενου νερού, τύπος SHE 50-160/75 του οίκου LOWARA αξιοποιώντας και την εφεδρική, ώστε με κατάλληλη τροποποίηση να λειτουργούν και οι δύο παράλληλα και να εξυπηρετείται η άντληση παραγόμενου νερού και των 2 μονάδων. Για λόγους εφεδρείας θα παραδοθεί στην αποθήκη της ΔΕΥΑΣ μια επιπλέον αντλία του ίδιου τύπου.

Για τη μεταφορά του τελικού προϊόντος (πόσιμο νερό) από το χώρο εγκατάστασης της νέας μονάδας μέχρι την δεξαμενή ημερήσιας αποθήκευσης νερού του εργοστασίου αφαλάτωσης, λόγω περιορισμένης διατομής του υφιστάμενου, ο ανάδοχος θα εγκαταστήσει νέο αγωγό από HDPE διατομής, Φ 110, 16 ατμ.. Ο νέος αγωγός μήκους περί τα 100μ. θα εγκατασταθεί σε παράλληλη όδευση με τον υφιστάμενο έτσι ώστε για κάθε μία μονάδα των 1000 κυβικών (παλιά και νέα) να αντιστοιχεί ένα ανεξάρτητο δίκτυο μεταφοράς.

Άρθρο 23 - Σωληνώσεις-Βάνες.

Όλες οι σωληνώσεις υψηλής πίεσης και τα υδραυλικά τους εξαρτήματα (συστολές, καμπύλες, ταυ, φλάντζες κ.ά.), από την αντλία υψηλής πίεσης προς τις μεμβράνες και η εξαγωγή της άλμης θα είναι κατασκευασμένες τουλάχιστον από ανοξείδωτο χάλυβα DUPLEX 2205 ή ανώτερης ποιότητας υλικό. Οι υπόλοιπες σωληνώσεις χαμηλής πίεσης και τα εξαρτήματα τους (γραμμή παροχής θάλασσας, έξοδος πόσιμοι παραγόμενου νερού κλπ), θα είναι από PVC, HDPE ή PP, μη τοξικό, κατάλληλο για εγκαταστάσεις πόσιμοι νερού, υψηλής αντοχής στη διάβρωση. Όλες οι βάνες (αυτόματες ή χειροκίνητες) που θα χρησιμοποιηθούν στις σωληνώσεις υψηλής πίεσης και οι ίδιες οι σωληνώσεις, δε θα έχουν βιδωτά άκρα, αλλά άκρα τύπου victaulic και θα είναι κατασκευασμένα από τουλάχιστον Duplex SS για μέγιστη αντοχή στη διάβρωση.

Οι ταχυσύνδεσμοι τύπου victaulic θα είναι επίσης κατασκευασμένοι από ανοξείδωτο ατσάλι τύπου DUPLEX 2205 ή ανώτερο. Ο ανάδοχος υποχρεούται να τοποθετήσει τις σωληνώσεις παραγόμενου νερού προς την υπάρχουσα δεξαμενή των 25 κ.μ. και θάλασσας από την δεξαμενή θάλασσας στην μονάδα.

Άρθρο 24 - Βάσεις στήριξης.

Οι βάσεις στήριξης όλων των εξαρτημάτων της μονάδας, θα είναι κατασκευασμένες με δοκούς από ικανής διατομής ανοξείδωτο χάλυβα SS316L όπως και κάθε κοχλίας και περικόχλιο με το οποίο αναρτώνται εξαρτήματα και συσκευές επ' αυτών. Τα σημεία έδρασης θα φέρουν ελαστικά παρεμβύσματα για μείωση κραδασμών και θορύβων.

Άρθρο 25 - Πρόσθετα ανταλλακτικά

Για την αξιόπιστη και ασφαλή συνεχή λειτουργία της μονάδας, ο προμηθευτής θα πρέπει να προσφέρει τα εξής ανταλλακτικά, ελεύθερα εγκατάστασης, σύμφωνα με τις προδιαγραφές της προσφοράς του για τον απαιτούμενο εξοπλισμό:

1. Μία (1) πλήρη δοσομετρική αντλία προσθήκης οξέος
2. Μία (1) πλήρη δοσομετρική αντλία χλωρίωσης

3. Μία (1) πλήρη δοσομετρική αντλία καυστικού νατρίου.

4. Ένα (1) βαθμονομημένο κάδο διαλύματος 200 lt, απ' όπου θα αναρροφάται το διάλυμα, ο οποίος θα είναι κατασκευασμένος από ανθεκτικό στις ουσίες αυτές πλαστικό υλικό. Θα φέρει σύστημα υπερχειλίσης και εκκένωσης.

6. Φορητό εργαστηριακό ψηφιακό pHμετρο γνωστού οίκου, με ηλεκτρόδια pH/Redox και αισθητήρα θερμοκρασίας που μπορούν να αλλαχθούν, που να μετρά επίσης οξειδοαναγωγικό δυναμικό και με αυτόματη αντιστάθμιση θερμοκρασίας. Εύρος μετρήσεων pH από 1-12 και mV από -1999,9-1999,9.

7. Προτεινόμενα ανταλλακτικά από τον κατασκευαστή, για λειτουργία ενός έτους, όσον αφορά το συγκρότημα υψηλής πίεσης και ανάκτησης ενέργειας.

Άρθρο 26 - Όργανα ελέγχου.

Στη μονάδα, θα τοποθετηθούν τα απαραίτητα όργανα ελέγχου, που θα επιτηρούν πλήρως τις διαδικασίες προκατεργασίας του θαλασσινού νερού (πιέσεις και παράμετροι λειτουργίας φίλτρων, καθαρισμός αυτών, ποιότητα νερού κ.ά.), μετακατεργασίας παραγόμενου νερού (έλεγχος ποιότητας και σύστασης, πιέσεις, παράμετροι λειτουργίας, δοσομετρικές κ.ά.) και διαδικασίας αντίστροφης όσμωσης (πιέσεις και παράμετροι λειτουργίας αντλιών υψηλής πίεσης και οσμωτικών μεμβρανών, προγραμματισμός έκπλυσης και χημικού καθαρισμού κ.ά.). Τα ψηφιακά όργανα περιλαμβάνουν τον απαιτούμενο αισθητήρα και την οθόνη ενδείξεων. Αναλυτικότερα, θα τοποθετηθούν :

-Μηχανικά, ανοξείδωτα μανόμετρα γλυκερίνης στις αντλίες τροφοδοσίας θαλασσινού νερού, στην είσοδο και την έξοδο κάθε ανεξάρτητου φίλτρου άμμου και φίλτρου ή φίλτρων φυσιγγίων, πριν την αντλία υψηλής πίεσης, πριν την είσοδο στις μεμβράνες, στην έξοδο της άλμης από τις μεμβράνες, πριν και μετά από κάθε φίλτρο σκληρότητας και στην έξοδο του παραγόμενου καθαρού νερού.

-Ροόμετρα για την μέτρηση της παροχής παραγόμενου νερού, τροφοδοσίας και άλμης σύμφωνα με το σχεδιασμό του κατασκευαστή.

-Ψηφιακοί μετρητές pH στην γραμμή προκατεργασίας του θαλασσινού νερού, και στο τελικά παραγόμενο πόσιμο νερό, με δυνατότητα διακοπής λειτουργίας της μονάδας σε περίπτωση ανίχνευσης υπέρβασης ορίων και ελέγχου δοσομέτρησης για την ρύθμιση του pH στο παραγόμενο νερό

-Ψηφιακό όργανο μέτρησης θερμοκρασίας θαλασσινού νερού.

-Ψηφιακό όργανο μέτρησης REDOX.

-Ψηφιακοί μεταδότες πίεσης που περιλαμβάνουν αισθητήρα και ενδεικτικό στον πίνακα ελέγχου (εναλλακτικά στην οθόνη του μιμικού διαγράμματος, εφόσον χρησιμοποιείται) για την πίεση εισόδου και εξόδου της αντλίας υψηλής πίεσης, και την πίεση του παραγόμενου νερού. Σε κάθε περίπτωση εκτροπής των ορίων θα προκαλείται σταμάτημα της μονάδας.

-Ψηφιακός μετρητής αγωγιμότητας παραγόμενου νερού με δυνατότητα αυτόματης απόρριψης του σε περίπτωση υπέρβασης ορίων ή δυνατότητα διακοπής της λειτουργίας της μονάδας σε παρατεταμένη απόρριψη. Θα φέρει τουλάχιστον δύο κλίμακες και δυνατότητα καθορισμού ορίων εκτροπής. -Ψηφιακοί μετρητές παροχής στους κλάδους άλμης και παραγόμενου νερού. Τα ενδεικτικά των οργάνων να βρίσκονται στον κεντρικό πίνακα ελέγχου όπου και θα βρίσκονται όλα τα ψηφιακά όργανα (στο μιμικό διάγραμμα, εφόσον χρησιμοποιείται).

-Καταγραφή όλων των παραμέτρων, μηνυμάτων και σφαλμάτων που λαμβάνονται ψηφιακά, σε SCADA (ενοποίηση στο υπάρχον της υπάρχουσας μονάδας).

-Ψηφιακό όργανο καταγραφής ηλεκτρικών μεγεθών, για την μέτρηση της έντασης και τάσης ρεύματος των τριών φάσεων παροχής και τη συχνότητα του ρεύματος, άεργος ισχύς, καταναλισκόμενη ισχύς κ.λπ.

-Ωρομέτρηση χρόνου λειτουργίας μονάδας και αντλιών χαμηλής πίεσης. -Οποιοδήποτε ακόμη όργανο δεν αναφέρεται, αλλά κρίνεται απαραίτητο για τον πλήρη έλεγχο και την προστασία της μονάδας και του προσωπικού.

Τα όργανα ελέγχου, θα διακόπτουν τη λειτουργία της μονάδας αν υπάρξει κάποιο πρόβλημα, ή υπέρβαση καθορισμένων ορίων σύμφωνα με το λογισμικό και τις παραμέτρους που έχουν εισαχθεί στο PLC.

Τονίζεται ότι, όπως έχει αναφερθεί, όλα τα ενδεικτικά των ηλεκτρονικών οργάνων θα βρίσκονται στον πίνακα ελέγχου ή σε οθόνη αφής όπου θα καταγράφονται όλες οι τιμές των παραμέτρων στο αντίστοιχο μιμικό διάγραμμα. Επί ποινή αποκλεισμού, όλα τα μανόμετρα θα είναι τύπου μεμβράνης, ώστε το θαλασσινό νερό να μην έρχεται απ' ευθείας σε επαφή με το μανόμετρο. Στα μανόμετρα και στους μεταδότες χαμηλής πίεσης το διάφραγμα θα είναι πλαστικό ενώ στα μανόμετρα και στους μεταδότες υψηλής πίεσης θα είναι ανοξείδωτο super duplex SS. Επί ποινή αποκλεισμού, όλες οι συνδέσεις των σωληνώσεων στις γραμμές υψηλής πίεσης θα γίνονται με ανοξείδωτους συνδέσμους τύπου Victaulic από Duplex SS και πουθενά δε θα υπάρχει βιδωτό εξάρτημα σε επαφή με το θαλασσινό νερό, το οποίο δεν θα είναι 316 ή Duplex.

Όλες οι παραπάνω διατάξεις ελέγχου θα διακόπτουν τη λειτουργία της μονάδας αν υπάρξει κάποιο πρόβλημα ή υπέρβαση των καθορισμένων ορίων. Όλες οι παραπάνω διατάξεις ελέγχου και προστασίας θα αποτυπώνονται

Άρθρο 27 - Διατάξεις ασφαλείας-Αυτοματισμοί.

Για την πλήρη προστασία της μονάδας από την εκτός προκαθορισμένων ορίων λειτουργία της, θα υπάρχουν αυτόματες διατάξεις ασφαλείας, οι οποίες θα επικοινωνούν με τον πίνακα ελέγχου και το PLC για να εκτελέσουν μία διεργασία ή να σημάνουν συναγερμό ή να διακόψουν τη λειτουργία της αν αυτό χρειαστεί.

Οι διατάξεις αυτές θα είναι:

- Θερμικός διακόπτης προστασίας σε κάθε ηλεκτροκινητήρα,
- Μαγνητοθερμικός διακόπτης σε κάθε ηλεκτροκινητήρα,
- Επιτηρητής φάσεων και τάσης,
- Διακόπτης χαμηλής πίεσης στην είσοδο της αντλίας υψηλής πίεσης,
- Διακόπτης υψηλής πίεσης στην είσοδο των μεμβρανών,
- Διακόπτης υψηλής πίεσης στην έξοδο της άλμης,
- Διακόπτης υψηλής πίεσης στο παραγόμενο νερό,
- Αυτοματισμός διακοπής λόγω υψηλής πτώσης πίεσης στο φίλτρο άμμου και αυτόματο σταμάτημα της μονάδας και έναρξη έκπλυσης,
- Συναγερμός υψηλής θερμοκρασίας νερού στην είσοδο των μεμβρανών,
- Συναγερμός υψηλής αγωγιμότητας παραγόμενου νερού στην έξοδο των μεμβρανών και διάθεσή του στην απόρριψη. Αν αυτό διαρκεί για προκαθορισμένο χρόνο σταμάτημα της μονάδας και ενημέρωση,
- Συναγερμός λόγω υψηλής ή χαμηλής τιμής του pH, στην γραμμή πόσιμου νερού, ανεξάρτητα από το σύστημα αυτόματης ρύθμισής τους και του αυτόματου σταματήματός τους, προκειμένου να επανέλθει το pH σε απαιτούμενες τιμές,
- Σύστημα προστασίας όλων των αντλιών τροφοδοσίας από "εν ξηρώ" λειτουργία,
- Όριο χαμηλής στάθμης στη δεξαμενή της θάλασσας και σταμάτημα της μονάδας,
- Όριο υψηλής στάθμης στη δεξαμενή πόσιμου νερού και σταμάτημα της μονάδας.
- Όριο χαμηλής στάθμης στην δεξαμενή πόσιμου για την έναρξη λειτουργίας της μονάδας,
- Καταγραφή όλων των παραμέτρων, μηνυμάτων και σφαλμάτων που λαμβάνονται ψηφιακά, σε SCADA (ενοποίηση στο υπάρχον της παλαιάς μονάδας).
- Οποιοσδήποτε διάταξη αυτοματισμού κριθεί απαραίτητη για τη σωστή και ασφαλή λειτουργία της μονάδας και την προστασία του προσωπικού.

Άρθρο 28 - Πίνακας

Με τον πίνακα της μονάδας θα συνδέονται όλες οι διατάξεις και τα όργανα ελέγχου ώστε να είναι δυνατός ο πλήρης έλεγχος της μονάδας και η αυτόματη διακοπή λειτουργίας της, εάν ξεπεραστούν κάποια όρια ή παρουσιαστεί σοβαρή δυσλειτουργία.

Η μονάδα θα φέρει τον δικό της ηλεκτρονικό πίνακα, με ενσωματωμένο Προγραμματιζόμενο Λογικό Ελεγκτή (PLC) και οθόνη απεικόνισης της λειτουργίας της εγκατάστασης. Θα είναι κατασκευασμένος ειδικά για τον έλεγχο λειτουργίας εγκαταστάσεων αντίστροφης ώσμωσης, σύμφωνα με τις προδιαγραφές της Ευρωπαϊκής Ένωσης και θα φέρει πιστοποιητικό ποιότητας CE. Στον πίνακα θα αναγράφονται και όλες οι απαραίτητες ενδείξεις λειτουργίας και τα alarm με ενδεικτικές λυχνίες και αντίστοιχες ενδείξεις, ενώ θα υπάρχει και μιμικό διάγραμμα ροής για την υποβοήθηση των χειριστών. Θα λειτουργεί με χαμηλή τάση και για λόγους ασφαλείας θα είναι, επί ποινή αποκλεισμού, ανεξάρτητος του πίνακα ισχύος.

Θα βρίσκεται σε χώρο διαχωρισμένο του κυρίου χώρου παραγωγής με τρόπο που δεν θα επιτρέπει την έκθεσή του στην ατμόσφαιρα και τις συνθήκες που επικρατούν στο δεύτερο χώρο. Θα υπάρχει πρόβλεψη για την διατήρηση της θερμοκρασίας, υγρασίας και σκόνης του χώρου των πινάκων σε αποδεκτά από τους κατασκευαστές επίπεδα.

Θα επιτηρούνται έτσι πλήρως οι διαδικασίες προκατεργασίας του ακατέργαστου νερού (παράμετροι λειτουργίας φίλτρων, καθαρισμός αυτών, λειτουργία δοσομετρικών, ποιότητα νερού κ.ά.), ελέγχου ποιότητας και σύστασης παραγόμενου νερού (πιέσεις, παράμετροι λειτουργίας, λειτουργία δοσομετρικών κ.ά.) και η διαδικασία αντίστροφης ώσμωσης (πιέσεις και παράμετροι λειτουργίας αντλιών υψηλής πίεσης και ωσμωτικών μεμβρανών, προγραμματισμός απόπλυσης και χημικού καθαρισμού κ.α.).

24PROC015353471 2024-08-30

Ο πίνακας θα έχει τη δυνατότητα αυτόματης ενεργοποίησης συναγερμού και διακοπής της λειτουργίας της μονάδας αν ξεπεραστούν κάποια όρια ή παρουσιαστεί δυσλειτουργία γενικότερα και:

☒ Θα έχει οθόνη επικοινωνίας με τον χρήστη με μηνύματα στην Ελληνική γλώσσα.

☒ Σε περίπτωση σφάλματος, αυτό θα αναγράφεται στην οθόνη, ώστε να είναι δυνατός ο εύκολος εντοπισμός της θέσης σφάλματος.

☒ Θα αποθηκεύει στη μνήμη τουλάχιστον τα δέκα (10) τελευταία σφάλματα που έχουν καταγραφεί, ώστε να μπορεί ο χρήστης να τα δει στην οθόνη.

☒ Θα έχει ενσωματωμένο ωρομετρητή

Ο προγραμματιζόμενος λογικός ελεγκτής της μονάδας θα πρέπει να συνδεθεί με το υφιστάμενο σύστημα SCADA της υπάρχουσας μονάδας αφαλάτωσης που τοποθετήθηκε το έτος 2018. Ο ανάδοχος θα πρέπει να προμηθεύσει τις απαραίτητες άδειες χρήσης για την αναβάθμιση του, καθώς και να ενσωματώσει την νέα μονάδα στο υφιστάμενο. Το υπάρχον σύστημα SCADA αποτελείται από σταθερό υπολογιστή με εγκατεστημένο το λογισμικό της Siemens, Simatic Wincc Runtime V13 Advance, 512 Tags τα οποία καλύπτουν τις ανάγκες της υφιστάμενης μονάδας αντίστροφης ώσμωσης. Η μετάδοση των δεδομένων της υφιστάμενης μονάδας, πραγματοποιείται ασύρματα μέσω επικοινωνία δικτύου wifi. Ειδικότερα στην αφαλάτωση υπάρχει PLC Siemens S7-1200 με τις απαραίτητες κάρτες επικοινωνίας και εισόδων - εξόδων το οποίο αποστέλλει τα δεδομένα και δέχεται εντολές και παραμέτρους από και προς του SCADA μέσω του ασύρματου δικτύου. Ο ανάδοχος θα έχει την δυνατότητα να συνδέσει τον προγραμματιζόμενο λογικό ελεγκτή της νέας μονάδας με τον πίνακα της υφιστάμενης, όπου διαθέτει Scalance ethernet switch της εταιρείας Siemens.

Άρθρο 29 - Σύστημα εποπτείας - ελέγχου και καταχώρησης δεδομένων (SCADA).

Με το σύστημα αυτό θα μπορούν να μεταφέρονται σε πραγματικό χρόνο, όλες οι παράμετροι λειτουργίας που ελέγχονται από το PLC στον Η/Υ του χώρου ελέγχου. Αναλυτικότερα θα μεταδίδονται οι ενδείξεις :

-πίεσης στην είσοδο της αντλίας υψηλής πίεσης,

-πίεσης στην είσοδο των μεμβρανών,

-συναγερμός πίεσης παραγόμενου νερού,

-τιμής του pH στην είσοδο των μεμβρανών,

- συναγερμός REDOX στην είσοδο των μεμβρανών,

-θερμοκρασίας νερού στην είσοδο των μεμβρανών,

-αγωγιμότητας παραγόμενου νερού στην έξοδο των μεμβρανών,

-τιμής του pH στην γραμμή παραγόμενου νερού,

-παροχές παραγόμενου νερού και άλμης

-ώρες λειτουργίας της μονάδας

-οποιαδήποτε άλλη πληροφορία κρίνεται απαραίτητη, για τον απόλυτο έλεγχο και την ασφαλή λειτουργία της μονάδας.

Για όλα τα παραπάνω ελεγχόμενα μεγέθη, θα υπάρχει η δυνατότητα αυτόματης προβολής ενεργοποίησης συναγερμού (Alarm) ειδοποίησης και διακοπής της λειτουργίας της μονάδας όταν ξεπεραστούν τα επιτρεπόμενα όρια ασφαλείας.

Οι ιδιότητες του συστήματος τηλεελέγχου - τηλεχειρισμού θα είναι:

-Ο πλήρης έλεγχος και εποπτεία της μονάδας από τα γραφεία της Δ.Ε.Υ.Α.Σ. μέσω Η/Υ, με χρήση κατάλληλου λογισμικού,

-Η δυνατότητα συλλογής, παρακολούθησης και επεξεργασίας των σημάτων ελέγχου από τον Η/Υ με χρήση κατάλληλου λογισμικού,

-Ο συνεχής έλεγχος σε πραγματικό χρόνο (REAL TIME) των ελεγχόμενων μεγεθών, με άμεση ανταπόκριση του συστήματος σε περίπτωση συναγερμού (εντός χρόνου μερικών msec),

-Η δημιουργία βάσης δεδομένων με ιστορικά τιμών από τα σημεία ελέγχου για κάθε μετρούμενη μεταβλητή αλλά και συχνότητα γεγονότων,

-Η αυτόματη εγγραφή και αποθήκευση των δεδομένων σε πραγματικό χρόνο, αλλά και των ιστορικών δεδομένων, σε ανακτώμενη μορφή, με δυνατότητα εύρεσης χρονικού σημείου,

-Η δυνατότητα ορισμού των ορίων ελέγχου

-Η δυνατότητα ελέγχου ON - OFF της μονάδας, εφόσον απαιτηθεί από τον κύριο του έργου,

-Η δυνατότητα επέκτασης (επεκτασιμότητα) του συστήματος για ενσωμάτωση μελλοντικών απαιτήσεων και συμβατότητα με πολλούς κατασκευαστές εξοπλισμού (hardware) της αγοράς.

Στο σύστημα θα περιλαμβάνονται οπωσδήποτε τα παρακάτω :

☒ Ο κατάλληλος εξοπλισμός (hardware), για τη συλλογή των σημάτων των παραμέτρων και την προώθηση των εντολών λειτουργίας,

☒ Το σύστημα ενσύρματης συλλογής - μετάδοσης δεδομένων και εντολών σε πραγματικό χρόνο, από τη μονάδα προς το χώρο ελέγχου,

☒ Το λογισμικό εγκατάστασης και ελέγχου από κάθε συσκευή που θα προγραμματισθεί, συμπεριλαμβανομένου φυσικά του PLC, παραδοτέο επίσης σε κατάλληλο μέσο αποθήκευσης (π.χ. DVD , flash).

Όλες οι διατάξεις θα παραδοθούν πλήρως εγκατεστημένες και συνδεδεμένες προς κάθε δίκτυο. Κατά την παραλαβή θα γίνουν πολλαπλές δοκιμές, κατά τις οποίες η μονάδα θα τίθεται σκοπίμως εκτός παραμέτρων ώστε να εξακριβωθεί η απόλυτη αξιοπιστία και ανταπόκριση του συστήματος ελέγχου.

Άρθρο 30 – Εξοπλισμός Πυρασφάλειας

Σύμφωνα με την Κ.Υ.Α. αριθμ. Φ.15/οικ. 136860/1673/18 (ΦΕΚ Β ΦΕΚ 6210/31.12.2018) «Μέτρα και μέσα πυροπροστασίας στις εγκαταστάσεις μεταποιητικών και συναφών δραστηριοτήτων» οι Μονάδες Αφαλάτωσης είναι κατηγορία χαμηλού κινδύνου Α1 και απαλλάσσεται από την έκδοση πιστοποιητικού πυροπροστασίας. Σε κάθε περίπτωση θα πρέπει να τηρούνται οι διατάξεις της ανωτέρω Κ.Υ.Α. και πιο συγκεκριμένα:

α) η εγκατάσταση φωτισμού και σήμανσης ασφαλείας του άρθρου 6 της ανωτέρω Κ.Υ.Α.

β) η λήψη των απαιτούμενων μέτρων προληπτικής πυροπροστασίας του άρθρου 7 της ανωτέρω Κ.Υ.Α. και

γ) η λήψη των απαιτούμενων μέσων ενεργητικής πυροπροστασίας {τοποθέτηση δύο (2) πυροσβεστήρων PA 6KG 21A,113B,C καθώς και ανοξείδωτου πυροσβεστικού ερμαρίου απλού υδροδοτικού δικτύου}.

Άρθρο 31 – Λειτουργία μονάδας-Δοκιμές-Εκπαίδευση

Όταν η μονάδα τίθεται σε λειτουργία, θα αρχίζει αυτόματα η τροφοδοσία θαλασσινού νερού.

Αν όλες οι παράμετροι (θερμοκρασία νερού, πιέσεις, pH, στάθμες δεξαμενών, χλωρίου κλπ.) βρίσκονται εντός των αποδεκτών ορίων, η λειτουργία θα συνεχίζεται κανονικά, διαφορετικά και για λόγους προστασίας της θα διακόπτεται αυτόματα.

Όταν η μονάδα σταματά, θα σταματά πρώτα η αντλία υψηλής πίεσης, κατόπιν η αντλία χαμηλής πίεσης και θα αρχίζει αυτόματα η έκπλυση των μεμβρανών. Κατά την παραλαβή, ο προμηθευτής θα θέσει τη μονάδα σε λειτουργία και θα πραγματοποιήσει πολλαπλές δοκιμές λειτουργίας (για τουλάχιστον 5 ημέρες), κατά τις οποίες θα ελέγξει πλήρως όλα τα υποσυστήματα της μονάδας και ιδιαίτερα τις διατάξεις ελέγχου και προστασίας. Για το σκοπό αυτό, θα τίθεται η μονάδα εκτός παραμέτρων λειτουργίας (στάθμη δεξαμενών, πιέσεις λειτουργίας, αγωγιμότητα, περιεκτικότητα χλωρίου, όρια κ.ά.), ώστε να διαπιστωθεί η ευαισθησία και αξιοπιστία των αυτοματισμών. Επίσης η λειτουργία του συστήματος θα πρέπει να επιβεβαιώνει τις απαιτήσεις δυναμικότητας και παραμέτρων λειτουργίας, ανάκτησης κλπ. Παράλληλα θα ελεγχθούν οι συνδέσεις με τα δίκτυα παροχής ηλεκτρικού ρεύματος, θαλασσινού και παραγόμενου νερού και απόρριψης άλμης. Τέλος ο προμηθευτής θα προχωρήσει σε δειγματοληψία ποσοτήτων παραγόμενου νερού, με διαφορά τουλάχιστον 15 ημερών για τις απαραίτητες χημικές και μικροβιολογικές αναλύσεις. Ο προμηθευτής είναι υποχρεωμένος να εκπαιδεύσει τους τεχνικούς της Δ.Ε.Υ.Α.Σ. διαθέτοντας έμπειρο προσωπικό για μία (1) τουλάχιστον εργάσιμη ημέρα.

Άρθρο 32 - Καλή λειτουργία μονάδας

Ο προμηθευτής υποχρεούται κατά τη διάρκεια της εγγύησης καλής λειτουργίας να επιδιορθώσει κάθε βλάβη που θα παρουσιασθεί στο σύστημα, με δικές του δαπάνες, συμπεριλαμβανομένου του κόστους των ανταλλακτικών, εφόσον αυτό δεν οφείλεται σε φυσιολογική φθορά ή εξάντληση της οικονομικής τους ζωής (φίλτρα) ή σε αστοχία και λάθη χειρισμών του προσωπικού λειτουργίας της μονάδας.

ΚΕΦΑΛΑΙΟ ΔΕΥΤΕΡΟ – ΣΥΣΤΗΜΑ ΑΠΕ**ΤΕΧΝΙΚΗ ΠΕΡΙΓΡΑΦΗ
ΑΥΤΟΝΟΜΟΥ Φ/Β ΣΤΑΘΜΟΥ ΣΥΝΟΛΙΚΗΣ ΜΕΓΙΣΤΗΣ ΙΣΧΥΟΣ ΤΟΥΧΑΙΣΤΟΝ 70 kwp**

Το αντικείμενο του συστήματος είναι η κάλυψη μέρους των αναγκών ηλεκτρικής ενέργειας του εργοστασίου αφαλάτωσης, με τη χρήση φωτοβολταϊκού σταθμού ισχύος 70 KWp, για τριφασική κατανάλωση.

Η τελική εγκατάσταση των φ/β πλαϊσίων θα προσδιοριστεί από τη μελέτη εφαρμογής αλλά σε κάθε περίπτωση όλα τα φ/β πλαίσια που θα εγκατασταθούν θα έχουν Νότιο προσανατολισμό για μεγιστοποίηση της παραγόμενης ενέργειας.

Ο σταθμός θα συνδεθεί στην χαμηλή τάση για αυτοκατανάλωση με μηδενική έγχυση στο δημόσιο δίκτυο (zero feed in). Ο φωτοβολταϊκός σταθμός αποτελείται από τον εξοπλισμό που φαίνεται στον παρακάτω πίνακα, ήτοι 119 πάνελ φωτοβολταϊκών των 600w ΤΟΥΛΑΧΙΣΤΟΝ έναστο και με βαθμό απόδοσης 23% ώστε να τοποθετηθούν όσο γίνεται περισσότερα για να μειωθεί το κόστος λειτουργίας της μονάδας αφαλάτωσης. Θα εγκατασταθούν σε 8 στοιχειοσειρές (8 string) με 4 inverter επί βάσεων ανοδιωμένου αλουμινίου με κλήση 30 μοιρών στο δώμα του ακινήτου όπως φαίνεται στη συνημμένη κάτοψη δώματος, ΠΑΡΑΡΤΗΜΑ Χ.

Οι βάσεις περιλαμβάνουν 127 τρίγωνα, 74 ευθείες (3 σε κάθε τρίγωνο για επιπλέον ενίσχυση), 25 αντιρίδες και 80 ντίζες inox κομμένες στα 25 cm. Οι αντιρίδες χρειάζονται λόγω των ισχυρών ανέμων που πνέουν στην περιοχή και της γεινίασης με την θάλασσα.

Τα 4 inverter θα είναι on grid (2 των 17 kw, 1 των 20 kw και 1 των 22 kw) και κάθε inverter θα δέχεται από 2 string. Επιπλέον θα συνδεθεί από 1 smart meter σε κάθε inverter έτσι ώστε να έχουμε μηδενική έγχυση ενέργειας στο δίκτυο.

Επίσης θα υπάρχουν πίνακες dc με ασφαλειοαποζεύκτες φορτίου για την ασφαλή απομόνωση και προστασία της dc πλευράς, καθώς και αντικεραυνικό dc για κάθε αντιστροφέα.

Στην ac πλευρά θα τοποθετηθεί πίνακας σε κάθε αντιστροφέα με διακόπτη φορτίου, μικροαυτόματη ασφάλεια και αντικεραυνικό έτσι ώστε να υπάρχει η πλήρης αποκοπή και προστασία του inverter όποτε αυτό χρειαστεί.

Τα καλώδια DC θα είναι τύπου solar 2X6 και τα AC NYG 5X10. Θα περαστούν μέσα σε σωλήνες βαρέως τύπου Φ32 και θα τερματιστούν σε κουτιά διακλάδωσης όπου θα γίνει η σύνδεση με τις καταναλώσεις, για την ασφαλή χρήση και λειτουργία του φωτοβολταϊκού σταθμού.

Η παρακολούθηση του σταθμού θα πραγματοποιείται απευθείας από τους αντιστροφέας καθώς παρέχουν όλες τις απαραίτητες πληροφορίες που χρειάζεται ο τελικός χρήστης αλλά και απομακρυσμένα μέσω εφαρμογής σε έξυπνο κινητό.

ΤΕΧΝΙΚΑ ΧΑΡΑΚΤΗΡΙΣΤΙΚΑ :

ΠΑΝΕΛΣ 600 Wp τεμάχια 119

ΔΙΑΣΤΑΣΕΙΣ : 2278*1134*35mm

Pmax [W] : ΤΟΥΛΑΧΙΣΤΟΝ 600 W

Vmp [V] : 44.67

Voc [V] : 53.94

I sc [A] : 14.12

I mp [A] : 13.4

Cell Type : N -Type ABC

Weight : 28.2 kg±3%

Front Cover Mono glass : ΤΟΥΛΑΧΙΣΤΟΝ 3.2 mm tempered glass

24PROC015353471 2024-08-30

Frame: Anodized aluminum

Cable: 4mm² (IEC)

No of Cells : ΤΟΥΛΑΧΙΣΤΟΝ 144 (6*24)

Junction Box : ΤΟΥΛΑΧΙΣΤΟΝ IP68, three bypass diodes

Connector: MC4 compatible

Module Efficiency : ΤΟΥΛΑΧΙΣΤΟΝ 23%

ΠΣΤΟΠΟΙΗΣΕΙΣ:

IEC 61730 (2016) IEC 61215 (2021) ISO 9001:2015 Quality Management System ISO 14001:2015 Environmental Management System ISO 45001:2018 Occupational Safety and Management System

INVERTERS

17kW On Grid Solar Inverter Three Phase τεμάχια 2

20kW On Grid Solar Inverter Three Phase τεμάχια 1

22kW On Grid Solar Inverter Three Phase τεμάχια 1

Max input voltage dc: ΤΟΥΛΑΧΙΣΤΟΝ 1100 V

2MPP Trackers, high single circuit tracking accuracy, fast dynamic response

400-800V MPPT voltage range

ΤΟΥΛΑΧΙΣΤΟΝ 2 strings per mppt

ΤΟΥΛΑΧΙΣΤΟΝ 160% DC Input Oversizing

ΤΟΥΛΑΧΙΣΤΟΝ Maximum efficiency 98.4%.

Wide MPPT voltage range: 200V-1000V

ΤΟΥΛΑΧΙΣΤΟΝ Power factor > 99%

ΤΟΥΛΑΧΙΣΤΟΝ IP66 Protection degree: support outdoor installation

ΤΟΥΛΑΧΙΣΤΟΝ DC & AC Type II SPD: prevent lightning damage, anti-island protection, ground fault monitoring, PV string monitoring, Grid monitoring

ΠΣΤΟΠΟΙΗΣΕΙΣ:

ΤΟΥΛΑΧΙΣΤΟΝ EN 50549, VDE 4105, NRS-097-2-1, IEC/EN 62109, IEC/EN 61000, IEC 60068, IEC 61683,

SMART METER τεμάχια 4

SMART METER WITH CT 250A για μηδενική έγχυση ενέργειας στο δίκτυο

IP 66

ΠΣΤΟΠΟΙΗΣΕΙΣ:

CE, EMC, ROHS

ΣΕΤ ΒΑΣΕΙΣ ΑΠΟ ΑΝΟΔΙΩΜΕΝΟ ΑΛΟΥΜΙΝΙΟ ΥΨΗΛΩΝ ΠΡΟΔΙΑΓΡΑΦΩΝ, ΜΕ ΙΝΟΞ ΝΤΙΖΕΣ 14mm (80 τεμάχια) και επιπρόσθετη ενίσχυση ανοδιωμένου αλουμινίου αντιρίδων ΤΟΥΛΑΧΙΣΤΟΝ 2,5 mm (25 τεμάχια)

ΤΟΥΛΑΧΙΣΤΟΝ 3 Οριζόντιες από ανοδιωμένο αλουμίνιο ευθείες σε κάθε τρίγωνο, διαστάσεων 6 μέτρων και παραλληλόγραμμης διατομής ΤΟΥΛΑΧΙΣΤΟΝ 4 χ 8 cm με κατάλληλες οριζόντιες ενισχύσεις (74 τεμάχια)

Τρίγωνα από ανοδιωμένο αλουμίνιο διαστάσεων 1,65 m x 1.8 m x ρυθμισμένα στις 30 μοίρες με ελάχιστο πλάτος 6 cm (127 τεμάχια)

ΠΪΝΑΚΑΣ DC ΣΤΕΓΑΝΟΣ IP 65 ΜΕ ΤΟΥΛΑΧΙΣΤΟΝ ΤΑ ΠΑΡΑΚΑΤΩ ΥΛΙΚΑ 4 τεμάχια

- 2P ΑΣΦΑΛΕΙΟΑΠΟΖΕΥΚΤΗΣ ΦΟΡΤΙΟΥ DC 1000V (8 τεμάχια)

- ΑΠΟΣΠΩΜΕΝΑ ΦΥΣΙΓΓΙΑ 20 A 1000V (16 τεμάχια)

- ΑΝΤΙΚΕΡΑΥΝΙΚΟ T2 3P I max: 40 KA (8 τεμάχια)

24PROC015353471 2024-08-30

ΠΙΝΑΚΑΣ ΑΣ ΣΤΕΓΑΝΟΣ ΙΡ 65 ΜΕ ΤΟΥΛΑΧΙΣΤΟΝ ΤΑ ΠΑΡΑΚΑΤΩ ΥΛΙΚΑ 4 τεμάχια

- ΔΙΑΚΟΠΤΗΣ ΦΟΡΤΙΟΥ 4P 63Α
 - ΜΙΚΡΟΑΥΤΟΜΑΤΗ ΑΣΦΑΛΕΙΑ 3P+N 40Α
 - ΑΝΤΙΚΕΡΑΥΝΙΚΟ 3P+N T2-T3 I_{max}: 20KA
- ΕΝΔΕΙΚΤΙΚΗ ΛΥΧΝΙΑ 3Φ

ΗΛΕΚΤΡΟΛΟΓΙΚΑ ΥΛΙΚΑ

- ΚΑΛΩΔΙΑ SOLAR 6mm dc 1000v
 - ΚΑΛΩΔΙΑ ΝΥΥ 5X10
 - ΣΠΥΡΑΛ ΣΩΛΗΝΕΣ Φ32
 - ΕΥΘΕΙΑ ΣΩΛΗΝΑ Φ32
 - ΓΕΙΩΣΗ ΝΥΑ 10 ΜΜ

ΑΝΑΛΩΣΙΜΑ ΥΛΙΚΑ ΕΓΚΑΤΑΣΤΑΣΗΣ (ΒΙΔΕΣ, ΟΥΠΑ, ΣΤΙΡΗΓΜΑΤΑ ΚΑΛΩΔΙΩΝ, ΤΑΝΙΕΣ, ΔΕΜΑΤΙΚΑ, ΧΗΜΙΚΑ ΒΥΣΜΑΤΑ 2 ΣΥΣΤΑΤΙΚΩΝ)

Ο Συντάξας

Χαλαβαζής Γεώργιος
Χημικός Μηχανικός

Θεωρήθηκε
Ο Γενικός Δ/ντής της ΔΕΥΑ Σύρου

Βακόνδιος Γεώργιος
Μηχανολόγος Μηχανικός

ΠΑΡΑΡΤΗΜΑ ΙΙ – Προϋπολογισμός (προσαρμοσμένο από τον Αναθέτοντα Φορέα)

ΕΛΛΗΝΙΚΗ ΔΗΜΟΚΡΑΤΙΑ
ΝΟΜΟΣ ΚΥΚΛΑΔΩΝ
ΔΕΥΑ ΣΥΡΟΥ

Προμήθεια και εγκατάσταση μονάδας αφαλάτωσης
1.000m³/ημέρα με χρήση ΑΠΕ, σε αντικατάσταση
υφιστάμενων μονάδων της ίδιας δυναμικότητας στο
εργοστάσιο αφαλάτωσης Ερμούπολης

ΠΡΟΫΠΟΛΟΓΙΣΜΟΣ ΠΡΟΜΗΘΕΙΑΣ

A/A	ΕΙΔΟΣ	Τιμή Μονάδας (€)	Ποσότητα	Δαπάνη (€)
1	Προμήθεια και εγκατάσταση φορητής μονάδας αφαλάτωσης Ερμούπολης δυναμικότητας 1.000m ³ /ημέρα	900.000,00	1	900.000,00
2	Προμήθεια και εγκατάσταση συστοιχίας ηλιακών φωτοβολταϊκών στοιχείων, ισχύος τουλάχιστον 70 Kw	100.000,00	1	100.000,00
Σύνολο				1.000.000,00
Φ.Π.Α. 24 %				240.000,00
Γενικό Σύνολο				1.240.000,00

Ο Συντάξας

Χαλαβαζής Γεώργιος
Χημικός Μηχανικός

Θεωρήθηκε
Ο Γενικός Δ/ντής της ΔΕΥΑ Σύρου

Βακόνδιος Γεώργιος
Μηχανολόγος Μηχανικός

ΕΛΛΗΝΙΚΗ ΔΗΜΟΚΡΑΤΙΑ
ΝΟΜΟΣ ΚΥΚΛΑΔΩΝ
ΔΕΥΑ ΣΥΡΟΥ

Προμήθεια και εγκατάσταση μονάδας αφαλάτωσης
1.000m³/ημέρα με χρήση ΑΠΕ, σε αντικατάσταση
υφιστάμενων μονάδων της ίδιας δυναμικότητας στο
εργοστάσιο αφαλάτωσης Ερμούπολης

ΠΑΡΑΡΤΗΜΑ ΙΙΙ – Ε.Ε.Ε.Σ. (Προσαρμοσμένο από τον Αναθέτοντα Φορέα) [ΥΠΟΧΡΕΩΤΙΚΟ]

Η σχετική ανακοίνωση είναι διαθέσιμη στη Διαδικτυακή Πύλη του ΕΣΗΔΗΣ «www.promitheus.gov.gr». Το περιεχόμενο του αρχείου, είτε ενσωματώνεται στο κείμενο της διακήρυξης, είτε, ως αρχείο PDF, ηλεκτρονικά υπογεγραμμένο, αναρτάται ξεχωριστά ως αναπόσπαστο μέρος αυτής.

Το αρχείο XML αναρτάται για την διευκόλυνση των οικονομικών φορέων προκειμένου να συντάξουν μέσω της υπηρεσίας eΕΕΕΣ τη σχετική απάντησή τους]. του Ευρωπαϊκού Ενιαίου Εγγράφου Σύμβασης (ΕΕΕΣ).

**Ευρωπαϊκό Ενιαίο Έγγραφο Σύμβασης (ΕΕΕΣ) / Τυποποιημένο Έντυπο
Υπεύθυνης Δήλωσης (ΤΕΥΔ)****Μέρος Ι: Πληροφορίες σχετικά με τη διαδικασία σύναψης σύμβασης και την αναθέτουσα
αρχή ή τον αναθέτοντα φορέα****Στοιχεία της δημοσίευσης**

Για διαδικασίες σύναψης σύμβασης για τις οποίες έχει δημοσιευτεί προκήρυξη διαγωνισμού στην Επίσημη Εφημερίδα της Ευρωπαϊκής Ένωσης, οι πληροφορίες που απαιτούνται στο Μέρος Ι ανακτώνται αυτόματα, υπό την προϋπόθεση ότι έχει χρησιμοποιηθεί η ηλεκτρονική υπηρεσία ΕΕΕΣ/ΤΕΥΔ για τη συμπλήρωση του ΕΕΕΣ /ΤΕΥΔ. Παρατίθεται η σχετική ανακοίνωση που δημοσιεύεται στην Επίσημη Εφημερίδα της Ευρωπαϊκής Ένωσης:

Προσωρινός αριθμός προκήρυξης

στην ΕΕ: αριθμός [], ημερομηνία [],
σελίδα [] Αριθμός προκήρυξης στην ΕΕ:

0000/S 00000000

0000/S 000-0000000

Εάν δεν έχει δημοσιευθεί προκήρυξη διαγωνισμού στην Επίσημη Εφημερίδα της Ευρωπαϊκής Ένωσης ή αν δεν υπάρχει υποχρέωση δημοσίευσης εκεί, η αναθέτουσα αρχή ή ο αναθέτων φορέας θα πρέπει να συμπληρώσει πληροφορίες με τις οποίες θα είναι δυνατή η αδιαμφισβήτητη ταυτοποίηση της διαδικασίας σύναψης σύμβασης (π.χ. παραπομπή σε δημοσίευση σε εθνικό επίπεδο)

Δημοσίευση σε εθνικό επίπεδο: (π.χ.**www.promitheus.gov.gr/[ΑΔΑΜ****Προκήρυξης
στο ΚΗΜΔΗΣ])**

Στην περίπτωση που δεν απαιτείται δημοσίευση γνωστοποίησης στην Επίσημη Εφημερίδα της Ευρωπαϊκής Ένωσης παρακαλείστε να παράσχετε άλλες πληροφορίες με τις οποίες θα είναι δυνατή η αδιαμφισβήτητη ταυτοποίηση της διαδικασίας σύναψης δημόσιας σύμβασης.

Ταυτότητα του αγοραστή

Επίσημη ονομασία:

ΔΗΜΟΤΙΚΗ ΕΠΙΧΕΙΡΗΣΗ ΥΔΡΕΥΣΗΣ ΑΠΟΧΕΤΕΥΣΗΣ ΣΥΡΟΥ
(Δ.Ε.Υ.Α.Σ.)

Α.Φ.Μ., εφόσον υπάρχει: 090323332

Δικτυακός τόπος (εφόσον

υπάρχει): www.deyasrou.gr

Πόλη: ΕΡΜΟΥΠΟΛΗ-ΣΥΡΟΣ

Οδός και αριθμός: ΘΥΜΑΤΩΝ ΣΠΕΡΧΕΙΟΥ 16

Ταχ. κωδ.: 84100

Αρμόδιος επικοινωνίας: ΒΑΚΟΝΔΙΟΣ ΓΕΩΡΓΙΟΣ

Τηλέφωνο: 2281087929

φαξ: 2281088100

Ηλ. ταχ/μείο: info@deyasrou.gr

Χώρα: GR

Πληροφορίες σχετικά με τη διαδικασία σύμβασης

Τίτλος:

Προμήθεια και εγκατάσταση μονάδας αφαλάτωσης 1.000 m³/ημέρα με χρήση ΑΠΕ, σε αντικατάσταση υφιστάμενων μονάδων της ίδιας δυναμικότητας στο εργοστάσιο αφαλάτωσης Ερμούπολης

Σύντομη περιγραφή:

Αντικείμενο της σύμβασης είναι, η προμήθεια φορητής προκατασκευασμένης εντός δύο containers 40 feet (12 μέτρων) έκαστο, μονάδας αφαλάτωσης θαλασσινού ύδατος δυνατότητας παραγωγής 1000 m³/ημέρα πόσιμου νερού, σύμφωνα με τις τεχνικές προδιαγραφές της παρούσας μελέτης. Η μονάδα, θα λειτουργεί με τη μέθοδο της Αντίστροφης Όσμωσης (R.O.), θα είναι προκατασκευασμένη και έτοιμη προς λειτουργία, εργονομικά πλήρως εγκατεστημένη εντός των μεταλλικών containers. Η μονάδα θα συνοδεύεται από την προμήθεια και εγκατάσταση συστοιχίας ηλιακών φωτοβολταϊκών στοιχείων, ισχύος τουλάχιστον 70 Kw, τον αναγκαίο εξοπλισμό σύνδεσης και αποθήκευσης της ενέργειας ώστε να καλύπτει μέρος των ενεργειακών αναγκών της εν λόγω μονάδας αφαλάτωσης. Τα φωτοβολταϊκά στοιχεία θα εγκατασταθούν στην οροφή του κυρίως κτιρίου του εργοστασίου αφαλάτωσης, συνολικής επιφάνειας 400 τετρ. μέτρων

Αριθμός αναφοράς αρχείου που

αποδίδεται στον φάκελο από την

αναθέτουσα αρχή ή τον αναθέτοντα

φορέα (εάν

υπάρχει): 4/2024

Μέρος II: Πληροφορίες σχετικά με τον οικονομικό φορέα

A: Πληροφορίες σχετικά με τον οικονομικό φορέα

Επωνυμία:

Οδός και αριθμός:

Ταχ. κωδ.:

Πόλη:

Χώρα:

Αρμόδιος ή αρμόδιοι επικοινωνίας: Ηλ.

ταχ/μείο:

Τηλέφωνο:

φαξ:

Α.Φ.Μ., εφόσον υπάρχει

Δικτυακός τόπος (εφόσον υπάρχει):

Ο οικονομικός φορέας είναι πολύ μικρή, μικρή ή μεσαία επιχείρηση; Ναι / Όχι

Ο ΟΦ αποτελεί προστατευόμενο εργαστήριο

Μόνο σε περίπτωση προμήθειας κατ' αποκλειστικότητα: ο οικονομικός φορέας είναι προστατευόμενο εργαστήριο, «κοινωνική επιχείρηση» ή προβλέπει την εκτέλεση συμβάσεων στο πλαίσιο προγραμμάτων προστατευόμενης απασχόλησης;

Απάντηση:

Ναι / Όχι

Ποιο είναι το αντίστοιχο ποσοστό των εργαζομένων με αναπηρία ή μειονεκτούντων εργαζομένων;

%

Εφόσον απαιτείται, ορίστε την κατηγορία ή τις κατηγορίες στις οποίες ανήκουν οι ενδιαφερόμενοι εργαζόμενοι με αναπηρία ή μειονεξία

-

Εάν η σχετική τεκμηρίωση διατίθεται ηλεκτρονικά, αναφέρετε: Ναι / Όχι

Διαδικτυακή Διεύθυνση

-

Επακριβή στοιχεία αναφοράς των εγγράφων

-

Αρχή ή Φορέας έκδοσης

-

Ο ΟΦ είναι εγγεγραμμένος σε Εθνικό Σύστημα (Προ)Επιλογής

Κατά περίπτωση, ο οικονομικός φορέας είναι εγγεγραμμένος σε επίσημο κατάλογο εγκεκριμένων οικονομικών φορέων ή διαθέτει ισοδύναμο πιστοποιητικό [π.χ. βάσει εθνικού συστήματος (προ)επιλογής];

Απάντηση:

Ναι / Όχι

Αναφέρετε την ονομασία του καταλόγου ή του πιστοποιητικού και τον σχετικό αριθμό εγγραφής ή πιστοποίησης, κατά περίπτωση:

-

Εάν το πιστοποιητικό εγγραφής ή η πιστοποίηση διατίθεται ηλεκτρονικά, αναφέρετε:

-

Αναφέρετε τα δικαιολογητικά στα οποία βασίζεται η εγγραφή ή η πιστοποίηση και κατά περίπτωση, την κατάταξη στον επίσημο κατάλογο

-

Η εγγραφή ή η πιστοποίηση καλύπτει όλα τα απαιτούμενα κριτήρια επίλογής;

Ναι / Όχι

Ο οικονομικός φορέας θα είναι σε θέση να προσκομίσει βεβαίωση πληρωμής εισφορών κοινωνικής ασφάλισης και φόρων ή να παράσχει πληροφορίες που θα δίνουν τη δυνατότητα στην αναθέτουσα αρχή ή στον αναθέτοντα φορέα να τη λάβει απευθείας μέσω πρόσβασης σε εθνική βάση δεδομένων σε οποιοδήποτε κράτος μέλος αυτή διατίθεται δωρεάν;

Ναι / Όχι

Εάν η σχετική τεκμηρίωση διατίθεται ηλεκτρονικά, αναφέρετε: Ναι / Όχι

Διαδικτυακή Διεύθυνση

-

Επακριβή στοιχεία αναφοράς των εγγράφων

-

Αρχή ή Φορέας έκδοσης

-

Ο ΟΦ συμμετάσχει στη διαδικασία μαζί με άλλους Οικονομικούς Φορείς

Ο οικονομικός φορέας συμμετέχει στη διαδικασία σύναψης σύμβασης από κοινού με άλλους;

Απάντηση:

Ναι / Όχι

Αναφέρετε τον ρόλο του οικονομικού φορέα στην ένωση (συντονιστής, υπεύθυνος για συγκεκριμένα καθήκοντα...):

-

Προσδιορίστε τους άλλους οικονομικούς φορείς που συμμετέχουν από κοινού στη διαδικασία σύναψης σύμβασης:

-

Κατά περίπτωση, επωνυμία της συμμετέχουσας ένωσης:

-

Εάν η σχετική τεκμηρίωση διατίθεται ηλεκτρονικά, αναφέρετε: Ναι / Όχι

Διαδικτυακή Διεύθυνση

-

Επακριβή στοιχεία αναφοράς των εγγράφων

-

Αρχή ή Φορέας έκδοσης

-

Τμήματα που συμμετάσχει ο ΟΦ

Κατά περίπτωση, αναφορά του τμήματος ή των τμημάτων για τα οποία ο οικονομικός φορέας επιθυμεί να υποβάλει προσφορά.

Απάντηση:

-

Β: Πληροφορίες σχετικά με τους εκπροσώπους του οικονομικού φορέα #1

Όνομα:

Επώνυμο:

Ημερομηνία γέννησης:

Τόπος γέννησης:

Οδός και αριθμός:

Ταχ. κωδ.:

Πόλη:

Χώρα:

Τηλέφωνο:

Ηλ. ταχ/μείο:

Θέση/Ενεργών υπό την ιδιότητα:

Γ: Πληροφορίες σχετικά με τη στήριξη στις ικανότητες άλλων οντοτήτων

Βασίζεται σε ικανότητες άλλων οντοτήτων

Ο οικονομικός φορέας στηρίζεται στις ικανότητες άλλων οντοτήτων προκειμένου να ανταποκριθεί στα κριτήρια επιλογής που καθορίζονται στο μέρος IV και στα (τυχόν) κριτήρια και κανόνες που καθορίζονται στο μέρος V κατωτέρω;

Απάντηση:

Ναι / Όχι

Όνομα της οντότητας

-

Ταυτότητα της οντότητας

-

Τύπος ταυτότητας

-

Κωδικοί CPV

-

Εάν η σχετική τεκμηρίωση διατίθεται ηλεκτρονικά, αναφέρετε: Ναι / Όχι

Διαδικτυακή Διεύθυνση

-

Επακριβή στοιχεία αναφοράς των εγγράφων

-

Αρχή ή Φορέας έκδοσης

-

Δ: Πληροφορίες σχετικά με υπεργολαβούς στην ικανότητα των οποίων δεν στηρίζεται ο οικονομικός φορέας

Δεν βασίζεται σε ικανότητες άλλων οντοτήτων

Ο οικονομικός φορέας προτίθεται να αναθέσει οποιοδήποτε τμήμα της σύμβασης σε τρίτους υπό μορφή υπεργολαβίας;

Απάντηση:

Ναι / Όχι

Όνομα της οντότητας

-

Ταυτότητα της οντότητας

-

Τύπος ταυτότητας

-

Κωδικοί CPV

-

Εάν η σχετική τεκμηρίωση διατίθεται ηλεκτρονικά, αναφέρετε: Ναι / Όχι

Διαδικτυακή Διεύθυνση

-

Επακριβή στοιχεία αναφοράς των εγγράφων

-

Αρχή ή Φορέας έκδοσης

-

Μέρος III: Λόγοι αποκλεισμού

A: Λόγοι που σχετίζονται με ποινικές καταδίκες

Λόγοι που σχετίζονται με ποινικές καταδίκες βάσει των εθνικών διατάξεων για την εφαρμογή των λόγων που ορίζονται στο άρθρο 57 παράγραφος 1 της οδηγίας: Συμμετοχή σε εγκληματική οργάνωση

Έχει ο ίδιος ο οικονομικός φορέας ή οποιοδήποτε πρόσωπο το οποίο είναι μέλος του διοικητικού, διευθυντικού ή εποπτικού του οργάνου ή έχει εξουσία εκπροσώπησης, λήψης αποφάσεων ή ελέγχου σε αυτό καταδικαστεί με τελεσίδικη απόφαση για έναν από τους λόγους που παρατίθενται στο σχετικό θεσμικό πλαίσιο, η οποία έχει εκδοθεί πριν από πέντε έτη κατά το μέγιστο ή στην οποία έχει οριστεί απευθείας περίοδος αποκλεισμού που εξακολουθεί να ισχύει;

Απάντηση:

Ναι / Όχι

Ημερομηνία της καταδίκης

..

Λόγος(-οι)

-

Προσδιορίστε ποιος έχει καταδικαστεί

-

Εφόσον καθορίζεται απευθείας στην καταδικαστική απόφαση, διάρκεια της περιόδου αποκλεισμού και σχετικό(-ά) σημείο(-α)

-

Σε περίπτωση καταδίκης, ο οικονομικός φορέας έχει λάβει μέτρα που να αποδεικνύουν την αξιοπιστία του παρά την ύπαρξη σχετικού λόγου αποκλεισμού (“αυτοκάθαρση”);

Ναι / Όχι

Περιγράψτε τα μέτρα που λήφθηκαν

-

Εάν η σχετική τεκμηρίωση διατίθεται ηλεκτρονικά, αναφέρετε: Ναι / Όχι

Διαδικτυακή Διεύθυνση

-

Επακριβή στοιχεία αναφοράς των εγγράφων

-

Αρχή ή Φορέας έκδοσης

-

Διαφθορά

Έχει ο ίδιος ο οικονομικός φορέας ή οποιοδήποτε πρόσωπο το οποίο είναι μέλος του διοικητικού, διευθυντικού ή εποπτικού του οργάνου ή έχει εξουσία εκπροσώπησης, λήψης αποφάσεων ή ελέγχου σε αυτό καταδικαστεί με τελεσίδικη απόφαση για έναν από τους λόγους που παρατίθενται στο σχετικό θεσμικό πλαίσιο, η οποία έχει εκδοθεί πριν από πέντε έτη κατά το μέγιστο ή στην οποία έχει οριστεί απευθείας περίοδος αποκλεισμού που εξακολουθεί να ισχύει;

Απάντηση:

Ναι / Όχι

Ημερομηνία της καταδίκης

..

Λόγος(-οι)

-

Προσδιορίστε ποιος έχει καταδικαστεί

-

Εφόσον καθορίζεται απευθείας στην καταδικαστική απόφαση, διάρκεια της περιόδου αποκλεισμού και σχετικό(-ά) σημείο(-α)

-

Σε περίπτωση καταδίκης, ο οικονομικός φορέας έχει λάβει μέτρα που να αποδεικνύουν την αξιοπιστία του παρά την ύπαρξη σχετικού λόγου αποκλεισμού (“αυτοκάθαρση”);

Ναι / Όχι

Περιγράψτε τα μέτρα που λήφθηκαν

-

Εάν η σχετική τεκμηρίωση διατίθεται ηλεκτρονικά, αναφέρετε: Ναι / Όχι

Διαδικτυακή Διεύθυνση

-

Επακριβή στοιχεία αναφοράς των εγγράφων

-

Αρχή ή Φορέας έκδοσης

-

Απάτη

Έχει ο ίδιος ο οικονομικός φορέας ή οποιοδήποτε πρόσωπο το οποίο είναι μέλος του διοικητικού, διευθυντικού ή εποπτικού του οργάνου ή έχει εξουσία εκπροσώπησης, λήψης αποφάσεων ή ελέγχου σε αυτό καταδικαστεί με τελεσίδικη απόφαση για έναν από τους λόγους που παρατίθενται στο σχετικό θεσμικό πλαίσιο, η οποία έχει εκδοθεί πριν από πέντε έτη κατά το μέγιστο ή στην οποία έχει οριστεί απευθείας περίοδος αποκλεισμού που εξακολουθεί να ισχύει;

Απάντηση:

Ναι / Όχι

Ημερομηνία της καταδίκης

..

Λόγος(-οι)

-

Προσδιορίστε ποιος έχει καταδικαστεί

-

Εφόσον καθορίζεται απευθείας στην καταδικαστική απόφαση, διάρκεια της περιόδου αποκλεισμού και σχετικό(-ά) σημείο(-α)

-

Σε περίπτωση καταδίκης, ο οικονομικός φορέας έχει λάβει μέτρα που να αποδεικνύουν την αξιοπιστία του παρά την ύπαρξη σχετικού λόγου αποκλεισμού (“αυτοκάθαρση”);

Ναι / Όχι

Περιγράψτε τα μέτρα που λήφθηκαν

-

Εάν η σχετική τεκμηρίωση διατίθεται ηλεκτρονικά, αναφέρετε: Ναι / Όχι

Διαδικτυακή Διεύθυνση

Επακριβή στοιχεία αναφοράς των εγγράφων

Αρχή ή Φορέας έκδοσης

Τρομοκρατικά εγκλήματα ή εγκλήματα συνδεδεμένα με τρομοκρατικές δραστηριότητες

Έχει ο ίδιος ο οικονομικός φορέας ή οποιοδήποτε πρόσωπο το οποίο είναι μέλος του διοικητικού, διευθυντικού ή εποπτικού του οργάνου ή έχει εξουσία εκπροσώπησης, λήψης αποφάσεων ή ελέγχου σε αυτό καταδικαστεί με τελεσίδικη απόφαση για έναν από τους λόγους που παρατίθενται στο σχετικό θεσμικό πλαίσιο, η οποία έχει εκδοθεί πριν από πέντε έτη κατά το μέγιστο ή στην οποία έχει οριστεί απευθείας περίοδος αποκλεισμού που εξακολουθεί να ισχύει;

Απάντηση:

Ναι / Όχι

Ημερομηνία της καταδίκης**Λόγος(-οι)****Προσδιορίστε ποιος έχει καταδικαστεί****Εφόσον καθορίζεται απευθείας στην καταδικαστική απόφαση, διάρκεια της περιόδου αποκλεισμού και σχετικό(-ά) σημείο(-α)****Σε περίπτωση καταδίκης, ο οικονομικός φορέας έχει λάβει μέτρα που να αποδεικνύουν την αξιοπιστία του παρά την ύπαρξη σχετικού λόγου αποκλεισμού (“αυτοκάθαρση”);**

Ναι / Όχι

Περιγράψτε τα μέτρα που λήφθηκαν**Εάν η σχετική τεκμηρίωση διατίθεται ηλεκτρονικά, αναφέρετε: Ναι / Όχι**

Διαδικτυακή Διεύθυνση

Επακριβή στοιχεία αναφοράς των εγγράφων

Αρχή ή Φορέας έκδοσης

Νομιμοποίηση εσόδων από παράνομες δραστηριότητες ή χρηματοδότηση της τρομοκρατίας

Έχει ο ίδιος ο οικονομικός φορέας ή οποιοδήποτε πρόσωπο το οποίο είναι μέλος του διοικητικού, διευθυντικού ή εποπτικού του οργάνου ή έχει εξουσία εκπροσώπησης, λήψης αποφάσεων ή ελέγχου σε αυτό καταδικαστεί με τελεσίδικη απόφαση για έναν από τους λόγους που παρατίθενται στο σχετικό θεσμικό πλαίσιο, η οποία έχει εκδοθεί πριν από πέντε έτη κατά το μέγιστο ή στην οποία έχει οριστεί απευθείας περίοδος αποκλεισμού που εξακολουθεί να ισχύει;

Απάντηση:

Ναι / Όχι

Ημερομηνία της καταδίκης

..

Λόγος(-οι)

-

Προσδιορίστε ποιος έχει καταδικαστεί

-

Εφόσον καθορίζεται απευθείας στην καταδικαστική απόφαση, διάρκεια της περιόδου αποκλεισμού και σχετικό(-ά) σημείο(-α)

-

Σε περίπτωση καταδίκης, ο οικονομικός φορέας έχει λάβει μέτρα που να αποδεικνύουν την αξιοπιστία του παρά την ύπαρξη σχετικού λόγου αποκλεισμού (“αυτοκάθαρση”);

Ναι / Όχι

Περιγράψτε τα μέτρα που λήφθηκαν

-

Εάν η σχετική τεκμηρίωση διατίθεται ηλεκτρονικά, αναφέρετε: Ναι / Όχι

Διαδικτυακή Διεύθυνση

-

Επακριβή στοιχεία αναφοράς των εγγράφων

-

Αρχή ή Φορέας έκδοσης

-

Παιδική εργασία και άλλες μορφές εμπορίας ανθρώπων

Έχει ο ίδιος ο οικονομικός φορέας ή οποιοδήποτε πρόσωπο το οποίο είναι μέλος του διοικητικού, διευθυντικού ή εποπτικού του οργάνου ή έχει εξουσία εκπροσώπησης, λήψης αποφάσεων ή ελέγχου σε αυτό καταδικαστεί με τελεσίδικη απόφαση για έναν από τους λόγους που παρατίθενται στο σχετικό θεσμικό πλαίσιο, η οποία έχει εκδοθεί πριν από πέντε έτη κατά το μέγιστο ή στην οποία έχει οριστεί απευθείας περίοδος αποκλεισμού που εξακολουθεί να ισχύει;

Απάντηση:

Ναι / Όχι

Ημερομηνία της καταδίκης

..

Λόγος(-οι)

-

Προσδιορίστε ποιος έχει καταδικαστεί

-

Εφόσον καθορίζεται απευθείας στην καταδικαστική απόφαση, διάρκεια της περιόδου αποκλεισμού και σχετικό(-ά) σημείο(-α)

-

Σε περίπτωση καταδίκης, ο οικονομικός φορέας έχει λάβει μέτρα που να αποδεικνύουν την αξιοπιστία του παρά την ύπαρξη σχετικού λόγου αποκλεισμού (“αυτοκάθαρση”);

Ναι / Όχι

Περιγράψτε τα μέτρα που λήφθηκαν

-

Εάν η σχετική τεκμηρίωση διατίθεται ηλεκτρονικά, αναφέρετε: Ναι / Όχι

Διαδικτυακή Διεύθυνση

-

Επακριβή στοιχεία αναφοράς των εγγράφων

-

Αρχή ή Φορέας έκδοσης

-

B: Λόγοι που σχετίζονται με την καταβολή φόρων ή εισφορών κοινωνικής ασφάλισης

Καταβολή φόρων ή εισφορών κοινωνικής ασφάλισης:

Καταβολή φόρων

Ο οικονομικός φορέας έχει ανεκπλήρωτες υποχρεώσεις όσον αφορά την καταβολή φόρων, τόσο στη χώρα στην οποία είναι εγκατεστημένος όσο και στο κράτος μέλος της αναθέτουσας αρχής ή του αναθέτοντα φορέα, εάν είναι άλλο από τη χώρα εγκατάστασης;

Απάντηση:

Ναι / Όχι

Χώρα ή κράτος μέλος για το οποίο πρόκειται

-

Ενεχόμενο ποσό

Με άλλα μέσα; Διευκρινίστε: Ναι / Όχι

Διευκρινίστε:

-

Ο οικονομικός φορέας έχει εκπληρώσει τις υποχρεώσεις του, είτε καταβάλλοντας τους φόρους ή τις εισφορές κοινωνικής ασφάλισης που οφείλει, συμπεριλαμβανομένων, κατά περίπτωση, των δεδουλευμένων τόκων ή των προστίμων, είτε υπαγόμενος σε δεσμευτικό διακανονισμό για την καταβολή τους;

Ναι / Όχι

Περιγράψτε τα μέτρα που λήφθηκαν

-

Η εν λόγω απόφαση είναι τελεσίδικη και δεσμευτική; Ναι / Όχι

..

Σε περίπτωση καταδικαστικής απόφασης, εφόσον ορίζεται απευθείας σε αυτήν, η διάρκεια της περιόδου αποκλεισμού:

-

Εάν η σχετική τεκμηρίωση διατίθεται ηλεκτρονικά, αναφέρετε: Ναι / Όχι

Διαδικτυακή Διεύθυνση

-

Επακριβή στοιχεία αναφοράς των εγγράφων

-

Αρχή ή Φορέας έκδοσης

-

Καταβολή εισφορών κοινωνικής ασφάλισης

Ο οικονομικός φορέας έχει ανεκπλήρωτες υποχρεώσεις όσον αφορά την καταβολή εισφορών κοινωνικής ασφάλισης, τόσο στη χώρα στην οποία είναι εγκατεστημένος όσο και στο κράτος μέλος της αναθέτουσας αρχής ή του αναθέτοντα φορέα, εάν είναι άλλο από τη χώρα εγκατάστασης;

Απάντηση:

Ναι / Όχι

Χώρα ή κράτος μέλος για το οποίο πρόκειται

-

Ενεχόμενο ποσό

Με άλλα μέσα; Διευκρινίστε: Ναι / Όχι

Διευκρινίστε:

-

Ο οικονομικός φορέας έχει εκπληρώσει τις υποχρεώσεις του, είτε καταβάλλοντας τους φόρους ή τις εισφορές κοινωνικής ασφάλισης που οφείλει, συμπεριλαμβανομένων, κατά περίπτωση, των δεδουλευμένων τόκων ή των προστίμων, είτε υπαγόμενος σε δεσμευτικό διακανονισμό για την καταβολή τους;

Ναι / Όχι

Περιγράψτε τα μέτρα που λήφθηκαν

-

Η εν λόγω απόφαση είναι τελεσίδικη και δεσμευτική; Ναι / Όχι

..

Σε περίπτωση καταδικαστικής απόφασης, εφόσον ορίζεται απευθείας σε αυτήν, η διάρκεια της περιόδου αποκλεισμού:

-

Εάν η σχετική τεκμηρίωση διατίθεται ηλεκτρονικά, αναφέρετε: Ναι / Όχι

Διαδικτυακή Διεύθυνση

-

Επακριβή στοιχεία αναφοράς των εγγράφων

-

Αρχή ή Φορέας έκδοσης

-

Γ: Λόγοι που σχετίζονται με αφερεγγυότητα, σύγκρουση συμφερόντων ή επαγγελματικό παράπτωμα

Πληροφορίες σχετικά με πιθανή αφερεγγυότητα, σύγκρουση συμφερόντων ή επαγγελματικό παράπτωμα

Αθέτηση των υποχρεώσεων στον τομέα του περιβαλλοντικού δικαίου

Ο οικονομικός φορέας έχει, εν γνώσει του, αθετήσει τις υποχρεώσεις του στους τομείς του περιβαλλοντικού δικαίου;

Απάντηση:

Ναι / Όχι

Περιγράψτε τα μέτρα που λήφθηκαν

-

Σε περίπτωση καταδίκης, ο οικονομικός φορέας έχει λάβει μέτρα που να αποδεικνύουν την αξιοπιστία του παρά την ύπαρξη σχετικού λόγου αποκλεισμού (“αυτοκάθαρση”);

Ναι / Όχι

Περιγράψτε τα μέτρα που λήφθηκαν

-

Εάν η σχετική τεκμηρίωση διατίθεται ηλεκτρονικά, αναφέρετε: Ναι / Όχι

Διαδικτυακή Διεύθυνση

-

Επακριβή στοιχεία αναφοράς των εγγράφων

-

Αρχή ή Φορέας έκδοσης

-

Αθέτηση των υποχρεώσεων στον τομέα του κοινωνικού δικαίου

Ο οικονομικός φορέας έχει, εν γνώσει του, αθετήσει τις υποχρεώσεις του στους τομείς του κοινωνικού δικαίου;

Απάντηση:

Ναι / Όχι

Περιγράψτε τα μέτρα που λήφθηκαν

-

Σε περίπτωση καταδίκης, ο οικονομικός φορέας έχει λάβει μέτρα που να αποδεικνύουν την αξιοπιστία του παρά την ύπαρξη σχετικού λόγου αποκλεισμού (“αυτοκάθαρση”);

Ναι / Όχι

Περιγράψτε τα μέτρα που λήφθηκαν

-

Εάν η σχετική τεκμηρίωση διατίθεται ηλεκτρονικά, αναφέρετε: Ναι / Όχι

Διαδικτυακή Διεύθυνση

-

Επακριβή στοιχεία αναφοράς των εγγράφων

-

Αρχή ή Φορέας έκδοσης

-

Αθέτηση των υποχρεώσεων στον τομέα του εργατικού δικαίου

Ο οικονομικός φορέας έχει, εν γνώσει του, αθετήσει τις υποχρεώσεις του στους τομείς του εργατικού δικαίου;

Απάντηση:

Ναι / Όχι

Περιγράψτε τα μέτρα που λήφθηκαν

-

Σε περίπτωση καταδίκης, ο οικονομικός φορέας έχει λάβει μέτρα που να αποδεικνύουν την αξιοπιστία του παρά την ύπαρξη σχετικού λόγου αποκλεισμού (“αυτοκάθαρση”);

Ναι / Όχι

Περιγράψτε τα μέτρα που λήφθηκαν

-

Εάν η σχετική τεκμηρίωση διατίθεται ηλεκτρονικά, αναφέρετε: **Ναι / Όχι**

Διαδικτυακή Διεύθυνση

-

Επακριβή στοιχεία αναφοράς των εγγράφων

-

Αρχή ή Φορέας έκδοσης

-

Πτώχευση

Ο οικονομικός φορέας τελεί υπό πτώχευση; **Απάντηση:**

Ναι / Όχι

Παρακαλώ αναφέρετε λεπτομερείς πληροφορίες

-

Διευκρινίστε τους λόγους για τους οποίους, ωστόσο, μπορείτε να εκτελέσετε τη σύμβαση. Οι πληροφορίες αυτές δεν είναι απαραίτητο να παρασχεθούν εάν ο αποκλεισμός των οικονομικών φορέων στην παρούσα περίπτωση έχει καταστεί υποχρεωτικός βάσει του εφαρμοστέου εθνικού δικαίου χωρίς δυνατότητα παρέκκλισης όταν ο οικονομικός φορέας είναι, ωστόσο, σε θέση να εκτελέσει τη σύμβαση.

-

Εάν η σχετική τεκμηρίωση διατίθεται ηλεκτρονικά, αναφέρετε: **Ναι / Όχι**

Διαδικτυακή Διεύθυνση

-

Επακριβή στοιχεία αναφοράς των εγγράφων

-

Αρχή ή Φορέας έκδοσης

-

Διαδικασία εξυγίανσης ή ειδικής εκκαθάρισης

Έχει υπαχθεί ο οικονομικός φορέας σε διαδικασία εξυγίανσης ή ειδικής εκκαθάρισης; **Απάντηση:**

Ναι / Όχι

Παρακαλώ αναφέρετε λεπτομερείς πληροφορίες

-

Διευκρινίστε τους λόγους για τους οποίους, ωστόσο, μπορείτε να εκτελέσετε τη σύμβαση. Οι πληροφορίες αυτές δεν είναι απαραίτητο να παρασχεθούν εάν ο αποκλεισμός των οικονομικών φορέων στην παρούσα περίπτωση έχει καταστεί υποχρεωτικός βάσει του εφαρμοστέου εθνικού δικαίου χωρίς δυνατότητα παρέκκλισης όταν ο οικονομικός φορέας είναι, ωστόσο, σε θέση να εκτελέσει τη σύμβαση.

-

Εάν η σχετική τεκμηρίωση διατίθεται ηλεκτρονικά, αναφέρετε: Ναι / Όχι

Διαδικτυακή Διεύθυνση

-

Επακριβή στοιχεία αναφοράς των εγγράφων

-

Αρχή ή Φορέας έκδοσης

-

Διαδικασία πτωχευτικού συμβιβασμού

Έχει υπαχθεί ο οικονομικός φορέας σε διαδικασία πτωχευτικού συμβιβασμού; **Απάντηση:**
Ναι / Όχι

Παρακαλώ αναφέρετε λεπτομερείς πληροφορίες

-

Διευκρινίστε τους λόγους για τους οποίους, ωστόσο, μπορείτε να εκτελέσετε τη σύμβαση. Οι πληροφορίες αυτές δεν είναι απαραίτητο να παρασχεθούν εάν ο αποκλεισμός των οικονομικών φορέων στην παρούσα περίπτωση έχει καταστεί υποχρεωτικός βάσει του εφαρμοστέου εθνικού δικαίου χωρίς δυνατότητα παρέκκλισης όταν ο οικονομικός φορέας είναι, ωστόσο, σε θέση να εκτελέσει τη σύμβαση.

-

Εάν η σχετική τεκμηρίωση διατίθεται ηλεκτρονικά, αναφέρετε: Ναι / Όχι

Διαδικτυακή Διεύθυνση

-

Επακριβή στοιχεία αναφοράς των εγγράφων

-

Αρχή ή Φορέας έκδοσης

-

Ανάλογη κατάσταση προβλεπόμενη σε εθνικές νομοθετικές και κανονιστικές διατάξεις

Βρίσκεται ο οικονομικός φορέας σε οποιαδήποτε ανάλογη κατάσταση προκύπτουσα από παρόμοια διαδικασία προβλεπόμενη σε εθνικές νομοθετικές και κανονιστικές διατάξεις;

Απάντηση:

Ναι / Όχι

-

Διευκρινίστε τους λόγους για τους οποίους, ωστόσο, μπορείτε να εκτελέσετε τη σύμβαση. Οι πληροφορίες αυτές δεν είναι απαραίτητο να παρασχεθούν εάν ο αποκλεισμός των οικονομικών φορέων στην παρούσα περίπτωση έχει καταστεί υποχρεωτικός βάσει του εφαρμοστέου εθνικού δικαίου χωρίς δυνατότητα παρέκκλισης όταν ο οικονομικός φορέας είναι, ωστόσο, σε θέση να εκτελέσει τη σύμβαση.

-

Εάν η σχετική τεκμηρίωση διατίθεται ηλεκτρονικά, αναφέρετε: Ναι / Όχι

Διαδικτυακή Διεύθυνση

-

Επακριβή στοιχεία αναφοράς των εγγράφων

-

Αρχή ή Φορέας έκδοσης

-

Υπό αναγκαστική διαχείριση από εκκαθαριστή ή από το δικαστήριο

Τελεί ο οικονομικός φορέας υπό αναγκαστική διαχείριση από εκκαθαριστή ή από το δικαστήριο;

Απάντηση:

Ναι / Όχι

Παρακαλώ αναφέρετε λεπτομερείς πληροφορίες

-

Διευκρινίστε τους λόγους για τους οποίους, ωστόσο, μπορείτε να εκτελέσετε τη σύμβαση. Οι πληροφορίες αυτές δεν είναι απαραίτητο να παρασχεθούν εάν ο αποκλεισμός των οικονομικών φορέων στην παρούσα περίπτωση έχει καταστεί υποχρεωτικός βάσει του εφαρμοστέου εθνικού δικαίου χωρίς δυνατότητα παρέκκλισης όταν ο οικονομικός φορέας είναι, ωστόσο, σε θέση να εκτελέσει τη σύμβαση.

-

Εάν η σχετική τεκμηρίωση διατίθεται ηλεκτρονικά, αναφέρετε: Ναι / Όχι

Διαδικτυακή Διεύθυνση

-

Επακριβή στοιχεία αναφοράς των εγγράφων

-

Αρχή ή Φορέας έκδοσης

-

Αναστολή επιχειρηματικών δραστηριοτήτων

Έχουν ανασταλεί οι επιχειρηματικές δραστηριότητες του οικονομικού φορέα;

Απάντηση:

Ναι / Όχι

Παρακαλώ αναφέρετε λεπτομερείς πληροφορίες

-

Διευκρινίστε τους λόγους για τους οποίους, ωστόσο, μπορείτε να εκτελέσετε τη σύμβαση. Οι πληροφορίες αυτές δεν είναι απαραίτητο να παρασχεθούν εάν ο αποκλεισμός των οικονομικών φορέων στην παρούσα περίπτωση έχει καταστεί υποχρεωτικός βάσει του εφαρμοστέου εθνικού δικαίου χωρίς δυνατότητα παρέκκλισης όταν ο οικονομικός φορέας είναι, ωστόσο, σε θέση να εκτελέσει τη σύμβαση.

-

Εάν η σχετική τεκμηρίωση διατίθεται ηλεκτρονικά, αναφέρετε: Ναι / Όχι

Διαδικτυακή Διεύθυνση

-

Επακριβή στοιχεία αναφοράς των εγγράφων

-

Αρχή ή Φορέας έκδοσης

-

Ένοχος σοβαρού επαγγελματικού παραπτώματος

Έχει διαπράξει ο οικονομικός φορέας σοβαρό επαγγελματικό παράπτωμα; **Απάντηση:**

Ναι / Όχι

Παρακαλώ αναφέρετε λεπτομερείς πληροφορίες

-

Σε περίπτωση καταδίκης, ο οικονομικός φορέας έχει λάβει μέτρα που να αποδεικνύουν την αξιοπιστία του παρά την ύπαρξη σχετικού λόγου αποκλεισμού (“αυτοκάθαρση”);

Ναι / Όχι

Περιγράψτε τα μέτρα που λήφθηκαν

-

Εάν η σχετική τεκμηρίωση διατίθεται ηλεκτρονικά, αναφέρετε: Ναι / Όχι

Διαδικτυακή Διεύθυνση

-

Επακριβή στοιχεία αναφοράς των εγγράφων

-

Αρχή ή Φορέας έκδοσης

-

Συμφωνίες με άλλους οικονομικούς φορείς με στόχο τη στρέβλωση του ανταγωνισμού

Έχει συνάψει ο οικονομικός φορέας συμφωνίες με άλλους οικονομικούς φορείς με σκοπό τη στρέβλωση του ανταγωνισμού;

Απάντηση:

Ναι / Όχι

Παρακαλώ αναφέρετε λεπτομερείς πληροφορίες

-

Σε περίπτωση καταδίκης, ο οικονομικός φορέας έχει λάβει μέτρα που να αποδεικνύουν την αξιοπιστία του παρά την ύπαρξη σχετικού λόγου αποκλεισμού (“αυτοκάθαρση”);

Ναι / Όχι

Περιγράψτε τα μέτρα που λήφθηκαν

-

Εάν η σχετική τεκμηρίωση διατίθεται ηλεκτρονικά, αναφέρετε: Ναι / Όχι

Διαδικτυακή Διεύθυνση

-

Επακριβή στοιχεία αναφοράς των εγγράφων

-

Αρχή ή Φορέας έκδοσης

-

Σύγκρουση συμφερόντων λόγω της συμμετοχής του στη διαδικασία σύναψης σύμβασης

Γνωρίζει ο οικονομικός φορέας την ύπαρξη τυχόν σύγκρουσης συμφερόντων λόγω της συμμετοχής του στη διαδικασία σύναψης σύμβασης;

Απάντηση:

Ναι / Όχι

Παρακαλώ αναφέρετε λεπτομερείς πληροφορίες

-

Εάν η σχετική τεκμηρίωση διατίθεται ηλεκτρονικά, αναφέρετε: Ναι / Όχι

Διαδικτυακή Διεύθυνση

-

Επακριβή στοιχεία αναφοράς των εγγράφων

-

Αρχή ή Φορέας έκδοσης

-

Παροχή συμβουλών ή εμπλοκή στην προετοιμασία της διαδικασίας σύναψης της σύμβασης

Έχει παράσχει ο οικονομικός φορέας ή επιχείρηση συνδεδεμένη με αυτόν συμβουλές στην αναθέτουσα αρχή ή στον αναθέτοντα φορέα ή έχει με άλλο τρόπο εμπλακεί στην προετοιμασία της διαδικασίας σύναψης της σύμβασης;

Απάντηση:

Ναι / Όχι

Παρακαλώ αναφέρετε λεπτομερείς πληροφορίες

-

Εάν η σχετική τεκμηρίωση διατίθεται ηλεκτρονικά, αναφέρετε: Ναι / Όχι

Διαδικτυακή Διεύθυνση

-

Επακριβή στοιχεία αναφοράς των εγγράφων

-

Αρχή ή Φορέας έκδοσης

-

Πρώρη καταγγελία, αποζημιώσεις ή άλλες παρόμοιες κυρώσεις

Έχει υποστεί ο οικονομικός φορέας πρώρη καταγγελία προηγούμενης δημόσιας σύμβασης, προηγούμενης σύμβασης με αναθέτοντα φορέα ή προηγούμενης σύμβασης παραχώρησης, ή επιβολή αποζημιώσεων ή άλλων παρόμοιων κυρώσεων σε σχέση με την εν λόγω προηγούμενη σύμβαση;

Απάντηση:

Ναι / Όχι

Παρακαλώ αναφέρετε λεπτομερείς πληροφορίες

-

Σε περίπτωση καταδίκης, ο οικονομικός φορέας έχει λάβει μέτρα που να αποδεικνύουν την αξιοπιστία του παρά την ύπαρξη σχετικού λόγου αποκλεισμού (“αυτοκάθαρση”);

Ναι / Όχι

Περιγράψτε τα μέτρα που λήφθηκαν

-

Εάν η σχετική τεκμηρίωση διατίθεται ηλεκτρονικά, αναφέρετε: Ναι / Όχι

Διαδικτυακή Διεύθυνση

-

Επακριβή στοιχεία αναφοράς των εγγράφων

-

Αρχή ή Φορέας έκδοσης

-

Ψευδείς δηλώσεις, απόκρυψη πληροφοριών, ανικανότητα υποβολής δικαιολογητικών, απόκτηση εμπιστευτικών πληροφοριών

Ο οικονομικός φορέας επιβεβαιώνει ότι: α) έχει κριθεί ένοχος σοβαρών ψευδών δηλώσεων κατά την παροχή των πληροφοριών που απαιτούνται για την εξακρίβωση της απουσίας των λόγων αποκλεισμού ή την πλήρωση των κριτηρίων επιλογής, β) έχει αποκρύψει τις πληροφορίες αυτές, γ) δεν ήταν σε θέση να υποβάλει, χωρίς καθυστέρηση, τα δικαιολογητικά που απαιτούνται από την αναθέτουσα αρχή ή τον αναθέτοντα φορέα, και δ) έχει επιχειρήσει να επηρεάσει με αθέμιτο τρόπο τη διαδικασία λήψης αποφάσεων της αναθέτουσας αρχής ή του αναθέτοντα φορέα, να αποκτήσει εμπιστευτικές πληροφορίες που ενδέχεται να του αποφέρουν αθέμιτο πλεονέκτημα στη διαδικασία σύναψης σύμβασης ή να παράσχει εξ αμελείας παραπλανητικές πληροφορίες που ενδέχεται να επηρεάσουν ουσιαστικά τις αποφάσεις που αφορούν τον αποκλεισμό, την επιλογή ή την ανάθεση;

Απάντηση:

Ναι / Όχι

Εάν η σχετική τεκμηρίωση διατίθεται ηλεκτρονικά, αναφέρετε: Ναι / Όχι**Διαδικτυακή Διεύθυνση**

-

Επακριβή στοιχεία αναφοράς των εγγράφων

-

Αρχή ή Φορέας έκδοσης

-

Δ: Άλλοι λόγοι αποκλεισμού που ενδέχεται να προβλεπώνται από την εθνική νομοθεσία του κράτους μέλους της αναθέτουσας αρχής ή του αναθέτοντος φορέα

Αμιγώς εθνικοί λόγοι αποκλεισμού

Ισχύουν οι αμιγώς εθνικοί λόγοι αποκλεισμού που ορίζονται στη σχετική προκήρυξη /γνωστοποίηση ή στα έγγραφα της διαδικασίας σύναψης σύμβασης;

Απάντηση:

Ναι / Όχι

Περιγράψτε τα μέτρα που λήφθηκαν

-

Σε περίπτωση καταδίκης, ο οικονομικός φορέας έχει λάβει μέτρα που να αποδεικνύουν την αξιοπιστία του παρά την ύπαρξη σχετικού λόγου αποκλεισμού (“αυτοκάθαρση”);

Ναι / Όχι

Περιγράψτε τα μέτρα που λήφθηκαν

-

Εάν η σχετική τεκμηρίωση διατίθεται ηλεκτρονικά, αναφέρετε: Ναι / Όχι

Διαδικτυακή Διεύθυνση

-

Επακριβή στοιχεία αναφοράς των εγγράφων

-

Αρχή ή Φορέας έκδοσης

-

Μέρος IV: Κριτήρια επιλογής**A: Καταλληλότητα**

Ο οικονομικός φορέας πρέπει να παράσχει πληροφορίες μόνον όταν τα σχετικά κριτήρια επιλογής έχουν προσδιοριστεί από την αναθέτουσα αρχή ή τον αναθέτοντα φορέα στη σχετική προκήρυξη/γνωστοποίηση ή στα έγγραφα της διαδικασίας σύναψης σύμβασης που αναφέρονται στην προκήρυξη /γνωστοποίηση.

Εγγραφή στο σχετικό επαγγελματικό μητρώο

Ο οικονομικός φορέας είναι εγγεγραμμένος στα σχετικά επαγγελματικά μητρώα που τηρούνται στο κράτος μέλος εγκατάστασής του, όπως περιγράφεται στο παράρτημα XI της οδηγίας 2014/24/ΕΕ· οι οικονομικοί φορείς από ορισμένα κράτη μέλη μπορεί να οφείλουν να συμμορφώνονται με άλλες απαιτήσεις που καθορίζονται στο παράρτημα αυτό.

Απάντηση:

Ναι / Όχι

Εάν η σχετική τεκμηρίωση διατίθεται ηλεκτρονικά, αναφέρετε: Ναι / Όχι**Διαδικτυακή Διεύθυνση**

-

Επακριβή στοιχεία αναφοράς των εγγράφων

-

Αρχή ή Φορέας έκδοσης

-

Εγγραφή στο σχετικό εμπορικό μητρώο

Ο οικονομικός φορέας είναι εγγεγραμμένος στα σχετικά εμπορικά μητρώα που τηρούνται στο κράτος μέλος εγκατάστασής του, όπως περιγράφεται στο παράρτημα XI της οδηγίας 2014/24/ΕΕ· οι οικονομικοί φορείς από ορισμένα κράτη μέλη μπορεί να οφείλουν να συμμορφώνονται με άλλες απαιτήσεις που καθορίζονται στο παράρτημα αυτό.

Απάντηση:

Ναι / Όχι

Εάν η σχετική τεκμηρίωση διατίθεται ηλεκτρονικά, αναφέρετε: Ναι / Όχι**Διαδικτυακή Διεύθυνση**

-

Επακριβή στοιχεία αναφοράς των εγγράφων

-

Αρχή ή Φορέας έκδοσης

-

Β: Οικονομική και χρηματοοικονομική επάρκεια

Ο οικονομικός φορέας πρέπει να παράσχει πληροφορίες μόνον όταν τα σχετικά κριτήρια επιλογής έχουν προσδιοριστεί από την αναθέτουσα αρχή ή τον αναθέτοντα φορέα στη σχετική προκήρυξη/γνωστοποίηση ή στα έγγραφα της διαδικασίας σύναψης σύμβασης που αναφέρονται στην προκήρυξη/γνωστοποίηση.

Μέσος ετήσιος κύκλος εργασιών

Ο μέσος ετήσιος κύκλος εργασιών του οικονομικού φορέα για τον αριθμό ετών που απαιτούνται βάσει της σχετικής προκήρυξης/γνωστοποίησης ή των εγγράφων της διαδικασίας σύναψης σύμβασης είναι ο εξής:

Αριθμός ετών

-

Μέσος ετήσιος κύκλος εργασιών

Εάν η σχετική τεκμηρίωση διατίθεται ηλεκτρονικά, αναφέρετε: Ναι / Όχι

Διαδικτυακή Διεύθυνση

-

Επακριβή στοιχεία αναφοράς των εγγράφων

-

Αρχή ή Φορέας έκδοσης

-

Γ: Τεχνική και επαγγελματική ικανότητα

Ο οικονομικός φορέας πρέπει να παράσχει πληροφορίες μόνον όταν τα σχετικά κριτήρια επιλογής έχουν προσδιοριστεί από την αναθέτουσα αρχή ή τον αναθέτοντα φορέα στη σχετική προκήρυξη/γνωστοποίηση ή στα έγγραφα της διαδικασίας σύναψης σύμβασης που αναφέρονται στην προκήρυξη/γνωστοποίηση.

Για τις συμβάσεις προμηθειών: παραδόσεις είδους που έχει προσδιοριστεί

Μόνο για δημόσιες συμβάσεις προμηθειών: Κατά τη διάρκεια της περιόδου αναφοράς, ο οικονομικός φορέας έχει προβεί στις ακόλουθες κυριότερες παραδόσεις του είδους που έχει προσδιοριστεί: Κατά τη σύνταξη του σχετικού καταλόγου αναφέρετε τα ποσά, τις ημερομηνίες και τους δημόσιους ή ιδιωτικούς παραλήπτες. Οι αναθέτουσες αρχές μπορούν να ζητούν έως τρία έτη και να επιτρέπουν την τεκμηρίωση πείρας που υπερβαίνει τα τρία έτη.

Περιγραφή

-

Ποσό

Ημερομηνία Έναρξης - Ημερομηνία Λήξης

.. - ..

Αποδέκτες

-

Εάν η σχετική τεκμηρίωση διατίθεται ηλεκτρονικά, αναφέρετε: Ναι / Όχι

Διαδικτυακή Διεύθυνση

-

Επακριβή στοιχεία αναφοράς των εγγράφων

-

Αρχή ή Φορέας έκδοσης

-

Τίτλοι σπουδών και επαγγελματικών προσόντων

Οι ακόλουθοι τίτλοι σπουδών και επαγγελματικών προσόντων κατέχονται από: α) τον ίδιο τον πάροχο υπηρεσιών ή τον εργολάβο, και/ή (ανάλογα με τις απαιτήσεις που ορίζονται στη σχετική προκήρυξη/γνωστοποίηση ή στα έγγραφα της διαδικασίας σύναψης σύμβασης) β) τα διευθυντικά στελέχη του:

Παρακαλώ περιγράψτε

-

Εάν η σχετική τεκμηρίωση διατίθεται ηλεκτρονικά, αναφέρετε: Ναι / Όχι

Διαδικτυακή Διεύθυνση

-

Επακριβή στοιχεία αναφοράς των εγγράφων

-

Αρχή ή Φορέας έκδοσης

-

Μηχανήματα, εγκαταστάσεις και τεχνικός εξοπλισμός

Ο οικονομικός φορέας θα έχει στη διάθεσή του τα ακόλουθα μηχανήματα, εγκαταστάσεις και τεχνικό εξοπλισμό για την εκτέλεση της σύμβασης:

Παρακαλώ περιγράψτε

-

Εάν η σχετική τεκμηρίωση διατίθεται ηλεκτρονικά, αναφέρετε: Ναι / Όχι

Διαδικτυακή Διεύθυνση

-

Επακριβή στοιχεία αναφοράς των εγγράφων

-

Αρχή ή Φορέας έκδοσης

-

Ποσοστό υπεργολαβίας

Ο οικονομικός φορέας προτίθεται, ενδεχομένως, να αναθέσει σε τρίτους υπό μορφή υπεργολαβίας το ακόλουθο μέρος (δηλαδή ποσοστό) της σύμβασης.

Επισημαίνεται ότι εάν ο οικονομικός φορέας έχει αποφασίσει να αναθέσει μέρος της σύμβασης σε τρίτους υπό μορφή υπεργολαβίας και στηρίζεται στις ικανότητες του υπεργολάβου για την εκτέλεση του εν λόγω μέρους, τότε θα πρέπει να συμπληρωθεί χωριστό ΕΕΕΣ για τους σχετικούς υπεργολάβους, βλέπε μέρος II, ενότητα Γ ανωτέρω.

Προσδιορίστε

-

Εάν η σχετική τεκμηρίωση διατίθεται ηλεκτρονικά, αναφέρετε: Ναι / Όχι

Διαδικτυακή Διεύθυνση

-

Επακριβή στοιχεία αναφοράς των εγγράφων

-

Αρχή ή Φορέας έκδοσης

-

Για τις συμβάσεις προμηθειών: πιστοποιητικά από επίσημα ινστιτούτα ή επίσημες υπηρεσίες ελέγχου της ποιότητας

Για δημόσιες συμβάσεις προμηθειών: Μπορεί ο οικονομικός φορέας να προσκομίσει τα απαιτούμενα πιστοποιητικά που έχουν εκδοθεί από επίσημα ινστιτούτα ή επίσημες υπηρεσίες ελέγχου της ποιότητας, αναγνωρισμένων ικανοτήτων, με τα οποία βεβαιώνεται η καταλληλότητα των προϊόντων, επαληθευόμενη με παραπομπές στις τεχνικές προδιαγραφές ή σε πρότυπα, και τα οποία ορίζονται στη σχετική προκήρυξη/γνωστοποίηση ή στα έγγραφα της διαδικασίας σύναψης σύμβασης; Εάν όχι, εξηγήστε τους λόγους και αναφέρετε ποια άλλα αποδεικτικά μέσα μπορούν να προσκομιστούν:

Απάντηση:

Ναι / Όχι

εξηγήστε τους λόγους και διευκρινίστε ποια άλλα αποδεικτικά μέσα μπορούν να προσκομιστούν όσον αφορά το σύστημα διασφάλισης ποιότητας:

-

Εάν η σχετική τεκμηρίωση διατίθεται ηλεκτρονικά, αναφέρετε: Ναι / Όχι

Διαδικτυακή Διεύθυνση

-

Επακριβή στοιχεία αναφοράς των εγγράφων

-

Αρχή ή Φορέας έκδοσης

-

Δ: Συστήματα διασφάλισης ποιότητας και πρότυπα περιβαλλοντικής διαχείρισης

Ο οικονομικός φορέας πρέπει να παράσχει πληροφορίες μόνον όταν τα συστήματα διασφάλισης ποιότητας και/ή τα πρότυπα περιβαλλοντικής διαχείρισης έχουν ζητηθεί από την αναθέτουσα αρχή ή τον αναθέτοντα φορέα στη σχετική προκήρυξη/γνωστοποίηση ή στα έγγραφα τη διαδικασίας σύναψης σύμβασης που αναφέρονται στην προκήρυξη/γνωστοποίηση.

Πιστοποιητικά από ανεξάρτητους οργανισμούς σχετικά με πρότυπα διασφάλισης ποιότητας

Θα είναι σε θέση ο οικονομικός φορέας να προσκομίσει πιστοποιητικά που έχουν εκδοθεί από ανεξάρτητους οργανισμούς που βεβαιώνουν ότι ο οικονομικός φορέας συμμορφώνεται με τα απαιτούμενα πρότυπα διασφάλισης ποιότητας, συμπεριλαμβανομένης της προσβασιμότητας για άτομα με ειδικές ανάγκες;

Απάντηση:

Ναι / Όχι

εξηγήστε τους λόγους και διευκρινίστε ποια άλλα αποδεικτικά μέσα μπορούν να προσκομιστούν όσον αφορά το σύστημα διασφάλισης ποιότητας:

-

Εάν η σχετική τεκμηρίωση διατίθεται ηλεκτρονικά, αναφέρετε: Ναι / Όχι

Διαδικτυακή Διεύθυνση

-

Επακριβή στοιχεία αναφοράς των εγγράφων

-

Αρχή ή Φορέας έκδοσης

-

Λήξη**Μέρος VI: Τελικές δηλώσεις**

Ο κάτωθι υπογεγραμμένος, δηλώνω επισήμως ότι τα στοιχεία που έχω αναφέρει σύμφωνα με τα μέρη II έως V ανωτέρω είναι ακριβή και ορθά και ότι έχω πλήρη επίγνωση των συνεπειών σε περίπτωση σοβαρών ψευδών δηλώσεων.

Ο κάτωθι υπογεγραμμένος, δηλώνω επισήμως ότι είμαι σε θέση, κατόπιν αιτήματος και χωρίς καθυστέρηση, να προσκομίσω τα πιστοποιητικά και τις λοιπές μορφές αποδεικτικών εγγράφων που αναφέρονται, εκτός εάν:

α) Η αναθέτουσα αρχή ή ο αναθέτων φορέας έχει τη δυνατότητα να λάβει τα σχετικά δικαιολογητικά απευθείας με πρόσβαση σε εθνική βάση δεδομένων σε οποιοδήποτε κράτος μέλος αυτή διατίθεται δωρεάν [υπό την προϋπόθεση ότι ο οικονομικός φορέας έχει παράσχει τις απαραίτητες πληροφορίες (διαδικτυακή διεύθυνση, αρχή ή φορέα έκδοσης, επακριβή στοιχεία αναφοράς των εγγράφων) που παρέχουν τη δυνατότητα στην αναθέτουσα αρχή ή στον αναθέτοντα φορέα να το πράξει] ή

β) Από τις 18 Οκτωβρίου 2018 το αργότερο (ανάλογα με την εθνική εφαρμογή του άρθρου 59 παράγραφος 5 δεύτερο εδάφιο της οδηγίας 2014/24/ΕΕ), η αναθέτουσα αρχή ή ο αναθέτων φορέας έχουν ήδη στην κατοχή τους τα σχετικά έγγραφα.

Ο κάτωθι υπογεγραμμένος δίδω επισήμως τη συγκατάθεσή μου στην αναθέτουσα αρχή ή τον αναθέτοντα φορέα, όπως καθορίζεται στο Μέρος I, ενότητα Α, προκειμένου να αποκτήσει πρόσβαση σε δικαιολογητικά των πληροφοριών που έχουν υποβληθεί στο Μέρος III και το Μέρος IV του παρόντος Ευρωπαϊκού Ενιαίου Εγγράφου Σύμβασης για τους σκοπούς της διαδικασίας σύναψης σύμβασης, όπως καθορίζεται στο Μέρος I.

Ημερομηνία, τόπος και, όπου ζητείται ή απαιτείται, υπογραφή(-ές): Ημερομηνία

Τόπος Υπογραφή

Τεχνική Υπηρεσία ΔΕΥΑ Σύρου
ΕΡΜΟΥΠΟΛΗ ΙΑΝΟΥΑΡΙΟΣ 2024

ΠΑΡΑΡΤΗΜΑ IV – Ειδική Συγγραφή Υποχρεώσεων (προσαρμοσμένο από τον Αναθέτοντα Φορέα)

ΑΡΘΡΟ 1 – ΟΡΙΣΜΟΙ

Κύριος της Πράξης (ΚτΠ): Η ΔΕΥΑ Σύρου

Εργοδότης - Αναθέτων Φορέας - Φορέας υλοποίησης: Η ΔΕΥΑ Σύρου

Επιτροπή Παρακολούθησης και Παραλαβής: Επιτροπή παρακολούθησης και παραλαβής της προμήθειας η οποία συγκροτείται με απόφαση του αρμόδιου αποφαινομένου οργάνου. Το όργανο αυτό εισηγείται για όλα τα θέματα παραλαβής της προμήθειας, προβαίνοντας, σε μακροσκοπικούς, λειτουργικούς ή και επιχειρησιακούς ελέγχους του προς παραλαβή αντικειμένου της σύμβασης, εφόσον προβλέπεται από τη σύμβαση ή κρίνεται αναγκαίο, συντάσσει τα σχετικά πρωτόκολλα, παρακολουθεί και ελέγχει την προσήκουσα εκτέλεση όλων των όρων της σύμβασης και την εκπλήρωση των υποχρεώσεων του αναδόχου και εισηγείται τη λήψη των επιβεβλημένων μέτρων λόγω μη τήρησης των ως άνω όρων.

Επόπτης: Υπάλληλος του Κυρίου της πράξης με καθήκοντα εισηγητή για την παρακολούθηση της σύμβασης

Ανάδοχος: Το φυσικό ή νομικό πρόσωπο ή κοινοπραξία στην οποία θα ανατεθεί η σύμβαση

Οικονομικό Αντικείμενο της Σύμβασης ή αξία της Σύμβασης: Η προβλεπόμενη από τη σύμβαση αμοιβή του Αναδόχου

Σύμβαση: Το σύνολο των όρων που προσδιορίζουν τα δικαιώματα και τις υποχρεώσεις των αντισυμβαλλομένων, δηλαδή του Εργοδότη και του Αναδόχου, και περιλαμβάνονται στα τεύχη του διαγωνισμού, στην απόφαση έγκρισης του αποτελέσματος και το σχετικό ιδιωτικό συμφωνητικό που θα υπογράψει μεταξύ των δύο συμβαλλομένων μερών.

Συμβατικά Τεύχη: Το ιδιωτικό συμφωνητικό που θα υπογράψει μεταξύ του Εργοδότη και του Αναδόχου μαζί με την παρούσα διακήρυξη και τα παραρτήματά της, τα οποία το συνοδεύουν και το συμπληρώνουν.

Τεύχη Διαγωνισμού: Κάθε τεύχος που εκδίδεται από τον Εργοδότη και διατίθεται στους συμμετέχοντες κατά τη διάρκεια του διαγωνισμού:

Η Διακήρυξη Ανοιχτής Δημοπρασίας & τα παραρτήματα αυτής

Το Ευρωπαϊκό Ενιαίο Έγγραφο Σύμβασης [ΕΕΕΣ]

Οι συμπληρωματικές πληροφορίες που τυχόν παρέχονται στο πλαίσιο της διαδικασίας, ιδίως σχετικά με τις προδιαγραφές και τα σχετικά δικαιολογητικά

Επεξεργασμένο ή παρεχόμενο ή πόσιμο νερό: το νερό που παράγεται από τη μονάδα επεξεργασίας νερού.

ΑΡΘΡΟ 2 - ΑΝΤΙΚΕΙΜΕΝΟ ΤΗΣ ΣΥΜΒΑΣΗΣ

Αντικείμενο της σύμβασης είναι, η προμήθεια φορητής προκατασκευασμένης εντός δύο containers 40 feet (12 μέτρων) έκαστο, μονάδας αφαλάτωσης θαλασσινού ύδατος δυνατότητας παραγωγής 1000 m³/ημέρα πόσιμο νερού, σύμφωνα με τις τεχνικές προδιαγραφές της παρούσας μελέτης. Η μονάδα, θα λειτουργεί με τη μέθοδο της Αντίστροφης Όσμωσης (R.O.), θα είναι προκατασκευασμένη και έτοιμη προς λειτουργία, εργονομικά πλήρως εγκατεστημένη εντός των μεταλλικών containers. Η μονάδα θα συνοδεύεται από την προμήθεια και εγκατάσταση συστοιχίας ηλιακών φωτοβολταϊκών στοιχείων, ισχύος τουλάχιστον 70 Kw, τον αναγκαίο εξοπλισμό σύνδεσης και αποθήκευσης της ενέργειας ώστε να καλύπτει μέρος των ενεργειακών αναγκών της εν λόγω μονάδας αφαλάτωσης. Τα φωτοβολταϊκά στοιχεία θα εγκατασταθούν στην οροφή του κυρίως κτιρίου του εργοστασίου αφαλάτωσης, συνολικής επιφάνειας 400 τετρ. μέτρων.

ΑΡΘΡΟ 3 - ΙΣΧΥΟΥΣΕΣ ΔΙΑΤΑΞΕΙΣ

Η ανάθεση και εκτέλεση της σύμβασης διέπονται από την κείμενη νομοθεσία και τις κατ' εξουσιοδότηση αυτής εκδοθείσες κανονιστικές πράξεις, όπως ισχύουν και ιδίως:

- του ν. 4412/2016 (Α' 147) "Δημόσιες Συμβάσεις Έργων, Προμηθειών και Υπηρεσιών (προσαρμογή στις Οδηγίες 2014/24/ ΕΕ και 2014/25/ΕΕ)"
- του ν. 4622/19 (Α' 133) «Επιτελικό Κράτος: οργάνωση, λειτουργία & διαφάνεια της Κυβέρνησης, των κυβερνητικών οργάνων & της κεντρικής δημόσιας διοίκησης» και ιδίως του άρθρου 37
- του ν. 4700/2020 (Α' 127) «Ενιαίο κείμενο Δικονομίας για το Ελεγκτικό Συνέδριο, ολοκληρωμένο νομοθετικό πλαίσιο για τον προσυμβατικό έλεγχο, τροποποιήσεις στον Κώδικα Νόμων για το Ελεγκτικό Συνέδριο, διατάξεις για την αποτελεσματική απονομή της δικαιοσύνης και άλλες διατάξεις» και ιδίως των άρθρων 324-337
- του ν. 4013/2011 (Α' 204) «Σύσταση ενιαίας Ανεξάρτητης Αρχής Δημοσίων Συμβάσεων και Κεντρικού Ηλεκτρονικού Μητρώου Δημοσίων Συμβάσεων...»,
- του ν. 3548/2007 (Α' 68) «Καταχώριση δημοσιεύσεων των φορέων του Δημοσίου στο νομαρχιακό και τοπικό Τύπο και άλλες διατάξεις»,
- του ν. 4601/2019 (Α' 44) «Εταιρικοί μετασχηματισμοί και εναρμόνιση του νομοθετικού πλαισίου με τις διατάξεις της Οδηγίας 2014/55/ΕΕ του Ευρωπαϊκού Κοινοβουλίου και του Συμβουλίου της 16ης Απριλίου 2014 για την έκδοση ηλεκτρονικών τιμολογίων στο πλαίσιο δημόσιων συμβάσεων και λοιπές διατάξεις»
- του ν. 3310/2005 (Α' 30) «Μέτρα για τη διασφάλιση της διαφάνειας και την αποτροπή καταστρατηγήσεων κατά τη διαδικασία σύναψης δημοσίων συμβάσεων», του π.δ/τος 82/1996 (Α' 66) «Ονομαστικοποίηση μετοχών Ελληνικών Αωνύμων Εταιρειών που μετέχουν στις διαδικασίες ανάληψης έργων ή προμηθειών του Δημοσίου ή των νομικών προσώπων του ευρύτερου δημόσιου τομέα», της κοινής απόφασης των Υπουργών Ανάπτυξης και Επικρατείας με αρ. 20977/2007 (Β' 1673) σχετικά με τα «Δικαιολογητικά για την τήρηση των μητρώων του ν.3310/2005, όπως τροποποιήθηκε με το ν.3414/2005», καθώς και των υπουργικών αποφάσεων, οι οποίες εκδίδονται, κατ' εξουσιοδότηση του άρθρου 65 του ν. 4172/2013 (Α'167) για τον καθορισμό: α) των μη «συνεργάσιμων φορολογικά» κρατών και β) των κρατών με «προνομιακό φορολογικό καθεστώς»
- του π.δ. 39/2017 (Α' 64) «Κανονισμός εξέτασης προδικαστικών προσφυγών ενώπιων της Α.Ε.Π.Π.»
- της υπ' αριθμ. 57654/22.05.2017 Απόφασης του Υπουργού Οικονομίας και Ανάπτυξης με θέμα : "Ρύθμιση ειδικότερων θεμάτων λειτουργίας και διαχείρισης του Κεντρικού Ηλεκτρονικού Μητρώου Δημοσίων Συμβάσεων (ΚΗΜΔΗΣ)" (Β' 1781)
- της με αρ. 64233 Κοινή Υπουργική Απόφαση (ΦΕΚ Β' 2453/09.06.21) «Ρυθμίσεις τεχνικών τεχνικών ζητημάτων που αφορούν την ανάθεση και εκτέλεση των Δημοσίων Συμβάσεων Προμηθειών και Υπηρεσιών με χρήση των επιμέρους εργαλείων και διαδικασιών του Εθνικού Συστήματος Ηλεκτρονικών Δημοσίων Συμβάσεων (ΕΣΗΔΗΣ)».
- της αριθμ. Κ.Υ.Α. οικ. 60967 ΕΞ 2020 (Β' 2425/18.06.2020) «Ηλεκτρονική Τιμολόγηση στο πλαίσιο των Δημοσίων Συμβάσεων δυνάμει του ν. 4601/2019» (Α' 44)
- της αριθμ. 63446/2021 Κ.Υ.Α. (Β' 2338/02.06.2020) «Καθορισμός Εθνικού Μορφότυπου ηλεκτρονικού τιμολογίου στο πλαίσιο των Δημοσίων Συμβάσεων».
- του ν. 3419/2005 (Α' 297) «Γενικό Εμπορικό Μητρώο (Γ.Ε.ΜΗ.) και εκσυγχρονισμός της Επιμελητηριακής Νομοθεσίας»

- του ν. 4635/2019 (Α' 167) « Επενδύω στην Ελλάδα και άλλες διατάξεις» και ιδίως των άρθρων 85 επ.
- του ν. 4270/2014 (Α' 143) «Αρχές δημοσιονομικής διαχείρισης και εποπτείας (ενσωμάτωση της Οδηγίας 2011/85/ΕΕ) – δημόσιο λογιστικό και άλλες διατάξεις»
- του π.δ. 80/2016 (Α' 145) «Ανάληψη υποχρεώσεων από τους Διατάκτες»
- της παρ. Ζ του Ν. 4152/2013 (Α' 107) «Προσαρμογή της ελληνικής νομοθεσίας στην Οδηγία 2011/7 της 16.2.2011 για την καταπολέμηση των καθυστερήσεων πληρωμών στις εμπορικές συναλλαγές»,
- του ν. 4314/2014 (Α' 265) «Α) Για τη διαχείριση, τον έλεγχο και την εφαρμογή αναπτυξιακών παρεμβάσεων για την προγραμματική περίοδο 2014–2020, Β) Ενσωμάτωση της Οδηγίας 2012/17 του Ευρωπαϊκού Κοινοβουλίου και του Συμβουλίου της 13ης Ιουνίου 2012 (ΕΕ L 156/16.6.2012) στο ελληνικό δίκαιο, τροποποίηση του ν. 3419/2005 (Α' 297) και άλλες διατάξεις»
- του ν. 4727/2020 (Α' 184) «Ψηφιακή Διακυβέρνηση (Ενσωμάτωση στην Ελληνική Νομοθεσία της Οδηγίας (ΕΕ) 2016/2102 και της Οδηγίας (ΕΕ) 2019/1024) – Ηλεκτρονικές Επικοινωνίες (Ενσωμάτωση στο Ελληνικό Δίκαιο της Οδηγίας (ΕΕ) 2018/1972 και άλλες διατάξεις»,
- Του ν. 1069/1980 (ΦΕΚ Α' 191) «Περί κινήτρων διά ίδρυση επιχειρήσεων Υδρεύσεως και Αποχετεύσεως» όπως ισχύει.
- του π.δ 28/2015 (Α' 34) «Κωδικοποίηση διατάξεων για την πρόσβαση σε δημόσια έγγραφα και στοιχεία»,
- του ν. 2859/2000 (Α' 248) «Κύρωση Κώδικα Φόρου Προστιθέμενης Αξίας»,
- του ν.2690/1999 (Α' 45) «Κύρωση του Κώδικα Διοικητικής Διαδικασίας και άλλες διατάξεις» και ιδίως των άρθρων 1,2, 7, 11 και 13 έως 15,
- του ν. 2121/1993 (Α' 25) «Πνευματική Ιδιοκτησία, Συγγενικά Δικαιώματα και Πολιτιστικά Θέματα»,
- του Κανονισμού (ΕΕ) 2016/679 του ΕΚ και του Συμβουλίου, της 27ης Απριλίου 2016, για την προστασία των φυσικών προσώπων έναντι της επεξεργασίας των δεδομένων προσωπικού χαρακτήρα και για την ελεύθερη κυκλοφορία των δεδομένων αυτών και την κατάργηση της οδηγίας 95/46/ΕΚ (Γενικός Κανονισμός για την Προστασία Δεδομένων) (Κείμενο που παρουσιάζει ενδιαφέρον για τον ΕΟΧ) ΟJ L 119,
- του ν. 4624/2019 (Α' 137) «Αρχή Προστασίας Δεδομένων Προσωπικού Χαρακτήρα, μέτρα εφαρμογής του Κανονισμού (ΕΕ) 2016/679 του Ευρωπαϊκού Κοινοβουλίου και του Συμβουλίου της 27ης Απριλίου 2016 για την προστασία των φυσικών προσώπων έναντι της επεξεργασίας δεδομένων προσωπικού χαρακτήρα και ενσωμάτωση στην εθνική νομοθεσία της Οδηγίας (ΕΕ) 2016/680 του Ευρωπαϊκού Κοινοβουλίου και του Συμβουλίου της 27ης Απριλίου 2016 και άλλες διατάξεις»,
- των σε εκτέλεση των ανωτέρω νόμων εκδοθεισών κανονιστικών πράξεων, των λοιπών διατάξεων που αναφέρονται ρητά ή απορρέουν από τα οριζόμενα στα συμβατικά τεύχη της παρούσας, καθώς και του συνόλου των διατάξεων του ασφαλιστικού, εργατικού, κοινωνικού, περιβαλλοντικού και φορολογικού δικαίου που διέπει την ανάθεση και εκτέλεση της παρούσας σύμβασης, έστω και αν δεν αναφέρονται ρητά παραπάνω.

.....

ΑΡΘΡΟ 4 - ΣΥΜΒΑΤΙΚΑ ΤΕΥΧΗ

Συμβατικά τεύχη κατά σειρά ισχύος είναι :

- α) Η σύμβαση μεταξύ του Αναθέτοντος Φορέα και του Αναδόχου
- β) Η διακήρυξη του διαγωνισμού και τα παραρτήματα αυτής

γ) Η Οικονομική προσφορά του Αναδόχου

δ) Η τεχνική προσφορά του Αναδόχου

ε) Η με αρ. πρωτ. Μελέτη- Τεύχος τεχνικών Προδιαγραφών της Τεχνικής Υπηρεσίας της ΔΕΥΑ

ΑΡΘΡΟ 5 - ΤΡΟΠΟΣ ΕΚΤΕΛΕΣΗΣ ΤΗΣ ΣΥΜΒΑΣΗΣ

Η εκτέλεση της σύμβασης θα πραγματοποιηθεί με τους όρους που τίθενται στα τεύχη δημοπράτησης και στην σύμβαση που θα υπογραφεί.

ΑΡΘΡΟ 6 - ΕΓΓΥΗΣΗ ΠΟΙΟΤΗΤΑΣ ΠΡΟΜΗΘΕΥΟΜΕΝΩΝ ΕΙΔΩΝ

Ο προμηθευτής εγγυάται με την υπογραφή της σύμβασης ότι τα προς προμήθεια είδη ανταποκρίνονται πλήρως προς τους όρους των προδιαγραφών και ότι είναι στο σύνολό τους από υλικό άριστης ποιότητας και κατασκευής, απαλλαγμένα από οποιοδήποτε ελάττωμα. Επίσης, εγγυάται πως τα προμηθευόμενα είδη ανταποκρίνονται από κάθε άποψη για τη χρήση και λειτουργία για την οποία προορίζονται.

Σε περίπτωση που απαιτηθεί ο έλεγχος σε εξειδικευμένο εργαστήριο για εξακρίβωση του λόγου πιθανής αστοχίας των προμηθευόμενων υλικών, τα έξοδα βαρύνουν τον προμηθευτή.

Αν ο ανάδοχος καταστεί υπότροπος με την προμήθεια ακατάλληλου υλικού κηρύσσεται έκπτωτος με όλες τις νόμιμες συνέπειες.

ΑΡΘΡΟ 7 - ΕΓΓΥΗΣΕΙΣ (ΚΑΛΗΣ ΕΚΤΕΛΕΣΗΣ, ΚΑΛΗΣ ΛΕΙΤΟΥΡΓΙΑΣ)

Γενικά

Οι εγγυητικές επιστολές των παραγράφων 2.2.2 και 4.1. εκδίδονται από πιστωτικά ιδρύματα ή χρηματοδοτικά ιδρύματα ή ασφαλιστικές επιχειρήσεις κατά την έννοια των περιπτώσεων β' και γ' της παρ. 1 του άρθρου 14 του ν. 4364/ 2016 (Α'13), που λειτουργούν νόμιμα στα κράτη - μέλη της Ένωσης ή του Ευρωπαϊκού Οικονομικού Χώρου ή στα κράτη-μέρη της ΣΔΣ και έχουν, σύμφωνα με τις ισχύουσες διατάξεις, το δικαίωμα αυτό. Μπορούν, επίσης, να εκδίδονται από το Τ.Μ.Ε.Δ.Ε. ή να παρέχονται με γραμμάτιο του Ταμείου Παρακαταθηκών και Δανείων με παρακατάθεση σε αυτό του αντίστοιχου χρηματικού ποσού. Αν συσταθεί παρακαταθήκη με γραμμάτιο παρακατάθεσης χρεογράφων στο Ταμείο Παρακαταθηκών και Δανείων, τα τοκομερίδια ή μερίσματα που λήγουν κατά τη διάρκεια της εγγύησης επιστρέφονται μετά τη λήξη τους στον υπέρ ου η εγγύηση οικονομικό φορέα.

Οι εγγυητικές επιστολές εκδίδονται κατ' επιλογή των οικονομικών φορέων από έναν ή περισσότερους εκδότες της παραπάνω παραγράφου.

Οι εγγυήσεις αυτές περιλαμβάνουν κατ' ελάχιστον τα ακόλουθα στοιχεία: α) την ημερομηνία έκδοσης, β) τον εκδότη, γ) τον αναθέτοντα φορέα προς τον οποίο απευθύνονται, δ) τον αριθμό της εγγύησης, ε) το ποσό που καλύπτει η εγγύηση, στ) την πλήρη επωνυμία, τον Α.Φ.Μ. και τη διεύθυνση του οικονομικού φορέα υπέρ του οποίου εκδίδεται η εγγύηση (στην περίπτωση ένωσης αναγράφονται όλα τα παραπάνω για κάθε μέλος της ένωσης), ζ) τους όρους ότι: αα) η εγγύηση παρέχεται ανέκκλητα και ανεπιφύλακτα, ο δε εκδότης παραιτείται του δικαιώματος της διαιρέσεως και της διζήσεως, και ββ) ότι σε περίπτωση κατάπτωσης αυτής, το ποσό της κατάπτωσης υπόκειται στο εκάστοτε ισχύον τέλος χαρτοσήμου, η) τα στοιχεία της σχετικής διακήρυξης και την καταληκτική ημερομηνία υποβολής προσφορών, θ) την ημερομηνία λήξης ή τον χρόνο ισχύος της εγγύησης, ι) την ανάληψη υποχρέωσης από τον εκδότη της εγγύησης να καταβάλει το ποσό της εγγύησης ολικά ή μερικά εντός πέντε (5) ημερών μετά από απλή έγγραφη ειδοποίηση εκείνου προς τον οποίο απευθύνεται και ια) στην περίπτωση των εγγυήσεων καλής εκτέλεσης και προκαταβολής, τον αριθμό και τον τίτλο της σχετικής σύμβασης.

Η περ. αα' του προηγούμενου εδαφίου ζ' δεν εφαρμόζεται για τις εγγυήσεις που παρέχονται με γραμμάτιο του Ταμείου Παρακαταθηκών και Δανείων.

Ο αναθέτων φορέας επικοινωνεί με τους εκδότες των εγγυητικών επιστολών προκειμένου να διαπιστώσει την εγκυρότητά τους.

Εγγύηση καλής εκτέλεσης:

Για την υπογραφή της σύμβασης απαιτείται η παροχή εγγύησης καλής εκτέλεσης, σύμφωνα με το άρθρο 72 παρ. 4 του ν. 4412/2016, το ύψος της οποίας ανέρχεται σε ποσοστό **4%** επί της εκτιμώμενης αξίας της σύμβασης ή του τμήματος της σύμβασης, χωρίς να συμπεριλαμβάνονται τα δικαιώματα προαίρεσης και κατατίθεται μέχρι και την υπογραφή του συμφωνητικού.

Η εγγύηση καλής εκτέλεσης, προκειμένου να γίνει αποδεκτή, πρέπει να περιλαμβάνει κατ' ελάχιστον τα αναφερόμενα στην παράγραφο 2.1.5. στοιχεία της παρούσας και επιπλέον τον αριθμό και τον τίτλο της σχετικής σύμβασης και τα οριζόμενα στο άρθρο 72 του ν. 4412/2016.

Η εγγύηση καλής εκτέλεσης της σύμβασης καλύπτει συνολικά και χωρίς διακρίσεις την εφαρμογή όλων των όρων της σύμβασης και κάθε απαίτηση της αναθέτουσας αρχής έναντι του αναδόχου.

Σε περίπτωση τροποποίησης της σύμβασης κατά την παράγραφο 4.5, η οποία συνεπάγεται αύξηση της συμβατικής αξίας, ο ανάδοχος οφείλει να καταθέσει μέχρι την υπογραφή της τροποποιημένης σύμβασης, συμπληρωματική εγγύηση καλής εκτέλεσης, το ύψος της οποίας ανέρχεται σε ποσοστό **4%** επί του ποσού της αύξησης της αξίας της σύμβασης.

Η εγγύηση καλής εκτέλεσης καταπίπτει υπέρ της αναθέτουσας αρχής στην περίπτωση παραβίασης, από τον ανάδοχο, των όρων της σύμβασης, όπως αυτή ειδικότερα ορίζει.

Ο χρόνος ισχύος της εγγύησης καλής εκτέλεσης πρέπει να είναι μεγαλύτερος από τον συμβατικό χρόνο φόρτωσης ή παράδοσης, για διάστημα **δύο (2) μηνών**.

Στην περίπτωση χορήγησης προκαταβολής, σύμφωνα με την παράγραφο 5.1.1. της παρούσας, απαιτείται από τον ανάδοχο «εγγύηση προκαταβολής» για ποσό ίσο με αυτό της προκαταβολής, σύμφωνα με το άρθρο 72 παρ. 4 του ν. 4412/2016 και 2.1.5. της παρούσας. Η προκαταβολή και η εγγύηση προκαταβολής μπορούν να χορηγούνται τμηματικά, σύμφωνα με την παράγραφο 5.1.β. της παρούσας (τρόπος πληρωμής).

Η/Οι εγγύηση/εις καλής εκτέλεσης επιστρέφεται/ονται στο σύνολό του/ς μετά από την ποσοτική και ποιοτική παραλαβή του συνόλου του αντικειμένου της σύμβασης.

Η απόσβεση της προκαταβολής πραγματοποιείται και η εγγύηση προκαταβολής επιστρέφεται μετά από την οριστική ποσοτική και ποιοτική παραλαβή των αγαθών.

Σε περίπτωση που στο πρωτόκολλο οριστικής και ποσοτικής παραλαβής αναφέρονται παρατηρήσεις ή υπάρχει εκπρόθεσμη παράδοση, η επιστροφή των εγγυήσεων καλής εκτέλεσης και προκαταβολής γίνεται μετά από την αντιμετώπιση, σύμφωνα με όσα προβλέπονται, των παρατηρήσεων και του εκπρόθεσμου. Αν τα αγαθά είναι διαιρετά και η παράδοση γίνεται, σύμφωνα με τη σύμβαση, τμηματικά, οι εγγυήσεις καλής εκτέλεσης και προκαταβολής αποδεσμεύονται σταδιακά, κατά το ποσόν που αναλογεί στην αξία του μέρους της ποσότητας των αγαθών που παραλήφθηκε οριστικά. Για τη σταδιακή αποδέσμευσή τους απαιτείται προηγούμενη γνωμοδότηση του αρμόδιου συλλογικού οργάνου. Εάν στο πρωτόκολλο παραλαβής αναφέρονται παρατηρήσεις ή υπάρχει εκπρόθεσμη παράδοση, η παραπάνω σταδιακή αποδέσμευση γίνεται μετά από την αντιμετώπιση, σύμφωνα με όσα προβλέπονται, των παρατηρήσεων και του εκπρόθεσμου.

Εγγύηση καλής λειτουργίας

Απαιτείται η προσκόμιση «εγγύηση καλής λειτουργίας» για την αποκατάσταση των ελαττωμάτων που ανακύπτουν ή των ζημιών που προκαλούνται από δυσλειτουργία των αγαθών κατά την περίοδο εγγύησης καλής λειτουργίας.

Το ύψος της «εγγύησης καλής λειτουργίας» ορίζεται στο ποσό των εκατό χιλιάδων **100.000,00 ευρώ**.

Η επιστροφή της ανωτέρω εγγύησης λαμβάνει χώρα μετά από την ολοκλήρωση της περιόδου εγγύησης καλής λειτουργίας, σύμφωνα και με τα οριζόμενα στην παράγραφο 6.6 της διακήρυξης.

ΑΡΘΡΟ 8 – ΤΟΠΟΣ - ΧΡΟΝΟΣ ΠΑΡΑΔΟΣΗΣ - ΠΑΡΑΛΑΒΗ ΥΛΙΚΩΝ

Το σύνολο της προμήθειας θα εγκατασταθεί ως ορίζεται στις τεχνικές προδιαγραφές.

Η παραλαβή των υλικών γίνεται από την τριμελή Επιτροπή Παρακολούθησης και Παραλαβής που θα συγκροτηθεί σύμφωνα με την παρ. 11 εδ. β του άρθρου 221 του Ν.4412/16 σύμφωνα με τα οριζόμενα στο άρθρο 208 του ως άνω νόμου και το Παράρτημα VI της παρούσας (σχέδιο σύμβασης).

Κατά την διαδικασία παραλαβής των υλικών διενεργείται ποσοτικός και ποιοτικός έλεγχος και εφόσον το επιθυμεί μπορεί να παραστεί και ο προμηθευτής.

Ο ποιοτικός έλεγχος των υλικών και του αναγκαίου εξοπλισμού γίνεται μακροσκοπικά. Το κόστος της διενέργειας των ελέγχων βαρύνει τον ανάδοχο.

Η επιτροπή παραλαβής, μετά τους προβλεπόμενους ελέγχους συντάσσει πρωτόκολλα (μακροσκοπικό – οριστικό- παραλαβής του υλικού με παρατηρήσεις –απόρριψης των υλικών) σύμφωνα με την παρ.3 του άρθρου 208 του ν. 4412/16.

Τα πρωτόκολλα που συντάσσονται από τις επιτροπές (πρωτοβάθμιες – δευτεροβάθμιες) κοινοποιούνται υποχρεωτικά και στους αναδόχους.

Υλικά που απορρίφθηκαν ή κρίθηκαν παραληπτά με έκπτωση επί της συμβατικής τιμής, με βάση τους ελέγχους που πραγματοποίησε η πρωτοβάθμια επιτροπή παραλαβής, μπορούν να παραπέμπονται για επανεξέταση σε δευτεροβάθμια επιτροπή παραλαβής ύστερα από αίτημα του αναδόχου ή αυτεπάγγελτα σύμφωνα με την παρ. 5 του άρθρου 208 του ν.4412/16. Τα έξοδα βαρύνουν σε κάθε περίπτωση τον ανάδοχο.

Επίσης, εάν ο τελευταίος διαφωνεί με τα αποτελέσματα των εργαστηριακών εξετάσεων που διενεργήθηκαν από πρωτοβάθμιες ή δευτεροβάθμιες επιτροπές παραλαβής μπορεί να ζητήσει εγγράφως εξέταση κατ' έφεση των οικείων αντιδειγμάτων, μέσα σε ανατρεπτική προθεσμία είκοσι (20) ημερών από την γνωστοποίηση σε αυτόν των αποτελεσμάτων της αρχικής εξέτασης, με τον τρόπο που περιγράφεται στην παρ. 8 του άρθρου 208 του Ν.4412/16.

Το αποτέλεσμα της κατ' έφεση εξέτασης είναι υποχρεωτικό και τελεσίδικο και για τα δύο μέρη.

Ο ανάδοχος δεν μπορεί να ζητήσει παραπομπή σε δευτεροβάθμια επιτροπή παραλαβής μετά τα αποτελέσματα της κατ' έφεση εξέτασης.

Η εγγυητική επιστολή καλής εκτέλεσης δεν επιστρέφεται πριν από την ολοκλήρωση όλων των προβλεπομένων από τη σύμβαση εργασιών αρχικής εγκατάστασης και των ελέγχων μέσα στο Συμβατικό Χρόνο Παράδοσης και τη σύνταξη του σχετικού πρωτοκόλλου.

ΑΡΘΡΟ 9 - ΔΙΑΡΚΕΙΑ ΣΥΜΒΑΣΗΣ - ΤΜΗΜΑΤΙΚΕΣ ΠΡΟΘΕΣΜΙΕΣ

Η συνολική προθεσμία εκτέλεσης της προμήθειας/ εγκατάστασης ορίζεται σε **εκατόν πενήντα (150) ημέρες** από την ημερομηνία υπογραφής της.

ΑΡΘΡΟ 10 - ΥΠΟΧΡΕΩΣΕΙΣ ΑΝΑΔΟΧΟΥ – ΑΝΑΘΕΤΟΥΣΑΣ ΑΡΧΗΣ ΚΑΤΑ ΤΗΝ ΠΡΟΜΗΘΕΙΑ ΚΑΙ ΕΓΚΑΤΑΣΤΑΣΗ

Ο ανάδοχος προμηθευτής, είναι υποχρεωμένος να προβεί σε αυτοψία του χώρου, ώστε να προετοιμάσει τον προγραμματισμό που χρειάζεται προκειμένου να υλοποιήσει τις απαραίτητες εργασίες για την εγκατάσταση της μονάδας αφαλάτωσης.

Ο ανάδοχος προμηθευτής είναι υποχρεωμένος να διασφαλίσει τον τρόπο με τον οποίο θα είναι διαθέσιμα όλα τα υλικά που απαιτούνται για τις εργασίες που πρόκειται να υλοποιήσει για την εγκατάσταση του συστήματος.

Ο ανάδοχος προμηθευτής θα φέρει την αποκλειστική ευθύνη για την πραγματοποίηση των απαραίτητων συνδέσεων (υδραυλικών, ηλεκτρικών κλπ) και την ομαλή εκκίνηση της δοκιμαστικής λειτουργίας του συστήματος.

Η Αναθέτουσα Αρχή δεσμεύεται ως προς την έγκαιρη (πριν την έναρξη των εργασιών εγκατάστασης της μονάδας) ολοκλήρωση των διαδικαστικών ενεργειών αδειοδότησης για την εγκατάσταση και λειτουργία της μονάδας, ειδικότερα ως προς την περιβαλλοντική αδειοδότηση της, σύμφωνα με το ισχύον θεσμικό πλαίσιο. Ο Ανάδοχος υποχρεούται να συνδράμει στην εν λόγω διαδικασία, εφόσον απαιτηθεί.

ΑΡΘΡΟ 11 - ΚΗΡΥΞΗ ΠΡΟΜΗΘΕΥΤΗ ΕΚΠΤΩΤΟΥ - ΡΗΤΡΕΣ

Ο ανάδοχος κηρύσσεται υποχρεωτικά έκπτωτος από τη σύμβαση και από κάθε δικαίωμα που απορρέει από αυτήν, με απόφαση του αναθέτοντα φορέα, ύστερα από γνωμοδότηση του αρμόδιου συλλογικού οργάνου (Επιτροπή Παρακολούθησης και Παραλαβής):

- α) στην περίπτωση της παρ. 7 του άρθρου 105 περί κατακύρωσης και σύναψης σύμβασης,
- β) στην περίπτωση που δεν εκπληρώσει τις υποχρεώσεις του που απορρέουν από τη σύμβαση ή/και δεν συμμορφωθεί με τις σχετικές γραπτές εντολές της υπηρεσίας, που είναι σύμφωνες με τη σύμβαση ή τις κείμενες διατάξεις, εντός του συμφωνημένου χρόνου εκτέλεσης της σύμβασης,
- γ) εφόσον δεν φορτώσει, δεν παραδώσει ή δεν αντικαταστήσει τα συμβατικά αγαθά ή δεν επισκευάσει ή δεν συντηρήσει αυτά μέσα στον συμβατικό χρόνο ή στον χρόνο παράτασης που του δόθηκε, σύμφωνα με όσα προβλέπονται στο άρθρο 206 του ν. 4412/2016 με την επιφύλαξη της επόμενης παραγράφου.

Στην περίπτωση συνδρομής λόγου έκπτωσης του αναδόχου από σύμβαση κατά την ως άνω περίπτωση γ, ο αναθέτων φορέας κοινοποιεί στον ανάδοχο ειδική όχληση, η οποία μνημονεύει τις διατάξεις του άρθρου 203 του ν. 4412/2016 και περιλαμβάνει συγκεκριμένη περιγραφή των ενεργειών στις οποίες οφείλει να προβεί ο ανάδοχος, προκειμένου να συμμορφωθεί, μέσα σε προθεσμία 15 ημερών από την κοινοποίηση της ανωτέρω όχλησης. Αν η προθεσμία που τεθεί με την ειδική όχληση, παρέλθει, χωρίς ο ανάδοχος να συμμορφωθεί, κηρύσσεται έκπτωτος μέσα σε προθεσμία τριάντα (30) ημερών από την άπρακτη πάροδο της προθεσμίας συμμόρφωσης, με απόφαση της αναθέτουσας αρχής.

Ο ανάδοχος δεν κηρύσσεται έκπτωτος για λόγους που αφορούν σε υπαιτιότητα του φορέα εκτέλεσης της σύμβασης ή αν συντρέχουν λόγοι ανωτέρας βίας.

Στον οικονομικό φορέα, που κηρύσσεται έκπτωτος από τη σύμβαση, επιβάλλονται, με απόφαση του αποφαινόμενου οργάνου, ύστερα από γνωμοδότηση του αρμόδιου οργάνου, το οποίο υποχρεωτικά καλεί τον ενδιαφερόμενο προς παροχή εξηγήσεων, αθροιστικά οι παρακάτω κυρώσεις:

- α) ολική κατάπτωση της εγγύησης συμμετοχής ή καλής εκτέλεσης της σύμβασης κατά περίπτωση,
- β) Καταλογισμός του διαφέροντος, που προκύπτει εις βάρος του αναθέτοντα φορέα, εφόσον αυτός προμηθευτεί τα αγαθά, που δεν προσκομίστηκαν προσηκόντως από τον έκπτωτο οικονομικό φορέα, αναθέτοντας το ανεκτέλεστο αντικείμενο της σύμβασης στον επόμενο κατά σειρά κατάταξης οικονομικό φορέα που είχε λάβει μέρος στη διαδικασία ανάθεσης της σύμβασης. Αν ο οικονομικός φορέας του προηγούμενου εδαφίου δεν αποδεχθεί την ανάθεση της σύμβασης, ο αναθέτων φορέας μπορεί να προμηθευτεί τα αγαθά, που δεν προσκομίστηκαν προσηκόντως από τον έκπτωτο οικονομικό φορέα, από τρίτο οικονομικό φορέα είτε με διενέργεια νέας διαδικασίας ανάθεσης σύμβασης είτε με προσφυγή στη διαδικασία διαπραγμάτευσης, χωρίς προηγούμενη δημοσίευση, εφόσον συντρέχουν οι προϋποθέσεις του άρθρου 32 του ν. 4412/2016. Το διαφέρον υπολογίζεται με τον ακόλουθο τύπο:

$\Delta = (\text{TKT TKE}) \times \text{Π Όπου: } \Delta = \text{Διαφέρον που θα προκύψει εις βάρος του αναθέτοντα φορέα, εφόσον αυτός προμηθευτεί τα αγαθά που δεν προσκομίστηκαν προσηκόντως από τον έκπτωτο οικονομικό φορέα, σύμφωνα με τα ανωτέρω αναφερόμενα. Το διαφέρον λαμβάνει θετικές τιμές, αλλιώς θεωρείται ίσο με μηδέν.}$

$\text{TKT} = \text{Τιμή κατακύρωσης της προμήθειας των αγαθών, που δεν προσκομίστηκαν προσηκόντως από τον έκπτωτο οικονομικό φορέα στον νέο ανάδοχο.}$

$\text{TKE} = \text{Τιμή κατακύρωσης της προμήθειας των αγαθών, που δεν προσκομίστηκαν προσηκόντως από τον έκπτωτο οικονομικό φορέα, σύμφωνα με τη σύμβαση από την οποία κηρύχθηκε έκπτωτος ο οικονομικός φορέας.}$

$\text{Π} = \text{Συντελεστής προσαύξησης προσδιορισμού της έμμεσης ζημίας που προκαλείται στον αναθέτοντα φορέα από την έκπτωση του αναδόχου ο οποίος λαμβάνει την τιμή 1,05. [Ο ανωτέρω συντελεστής λαμβάνει τιμές από 1,01 έως και 1,05 και προσδιορίζεται από την αναθέτουσα αρχή στα έγγραφα της σύμβασης. Αν δεν προσδιορίζεται στα έγγραφα της σύμβασης, λαμβάνει την τιμή 1,01].}$

Ο καταλογισμός του διαφέροντος επιβάλλεται στον έκπτωτο οικονομικό φορέα με απόφαση του αναθέτοντα φορέα, που εκδίδεται σε αποκλειστική προθεσμία δεκαοκτώ (18) μηνών μετά την έκδοση και την κοινοποίηση της απόφασης κήρυξης εκπτώτου, και εφόσον κατακυρωθεί η προμήθεια των αγαθών που δεν προσκομίστηκαν προσηκόντως από τον έκπτωτο οικονομικό φορέα σε τρίτο οικονομικό φορέα. Για την είσπραξη του διαφέροντος από τον έκπτωτο οικονομικό φορέα μπορεί να εφαρμόζεται η διαδικασία του Κώδικα Είσπραξης Δημόσιων Εσόδων. Το διαφέρον εισπράττεται υπέρ του αναθέτοντα φορέα.

Αν το υλικό φορτωθεί - παραδοθεί ή αντικατασταθεί μετά τη λήξη του συμβατικού χρόνου και μέχρι λήξης του χρόνου της παράτασης που χορηγήθηκε, σύμφωνα με το άρθρο 206 του Ν.4412/16, επιβάλλεται πρόστιμο πέντε τοις εκατό (5%) επί της συμβατικής αξίας της ποσότητας που παραδόθηκε εκπρόθεσμα.

Το παραπάνω πρόστιμο υπολογίζεται επί της συμβατικής αξίας των εκπρόθεσμα παραδοθέντων υλικών, χωρίς ΦΠΑ. Εάν τα υλικά που παραδόθηκαν εκπρόθεσμα επηρεάζουν τη χρησιμοποίηση των υλικών που παραδόθηκαν εμπρόθεσμα, το πρόστιμο υπολογίζεται επί της συμβατικής αξίας της συνολικής ποσότητας αυτών.

Κατά τον υπολογισμό του χρονικού διαστήματος της καθυστέρησης για φόρτωση- παράδοση ή αντικατάσταση των υλικών, με απόφαση του αποφαινομένου οργάνου, ύστερα από γνωμοδότηση του αρμοδίου οργάνου, δεν λαμβάνεται υπόψη ο χρόνος που παρήλθε πέραν του εύλογου, κατά τα διάφορα στάδια των διαδικασιών, για το οποίο δεν ευθύνεται ο ανάδοχος και παρατείνεται, αντίστοιχα, ο χρόνος φόρτωσης - παράδοσης.

Η είσπραξη του προστίμου γίνεται με παρακράτηση από το ποσό πληρωμής του αναδόχου ή, σε περίπτωση ανεπάρκειας ή έλλειψης αυτού, με ισόποση κατάπτωση της εγγύησης καλής εκτέλεσης, εφόσον ο ανάδοχος δεν καταθέσει το απαιτούμενο ποσό.

Σε περίπτωση ένωσης οικονομικών φορέων, το πρόστιμο επιβάλλεται αναλόγως σε όλα τα μέλη της ένωσης.

ΑΡΘΡΟ 12 - ΤΡΟΠΟΣ ΠΛΗΡΩΜΗΣ

Η πληρωμή θα γίνει κατά τις διατάξεις του άρθρ. 200 του Ν. 4412/16, ως εξής:

α) Με την εξόφληση του εκατό τοις εκατό (100%) της συμβατικής αξίας μετά την οριστική παραλαβή των υλικών

ή εναλλακτικά

β) Με τη χορήγηση έντοκης προκαταβολής μέχρι ποσοστού πενήντα τοις εκατό (50%) της συμβατικής αξίας χωρίς Φ.Π.Α. έναντι ισόποσης εγγύησης και την καταβολή του υπολοίπου μετά την οριστική παραλαβή των υλικών.

Η πληρωμή του συμβατικού τιμήματος θα γίνεται με την προσκόμιση των νομίμων παραστατικών και δικαιολογητικών που προβλέπονται από τις διατάξεις του άρθρου 200 παρ. 4 του ν. 4412/2016, καθώς και κάθε άλλου δικαιολογητικού που τυχόν ήθελε ζητηθεί από τις αρμόδιες υπηρεσίες που διενεργούν τον έλεγχο και την πληρωμή.

5.1.2. Τον Ανάδοχο βαρύνουν οι υπέρ τρίτων κρατήσεις, ως και κάθε άλλη επιβάρυνση, σύμφωνα με την κείμενη νομοθεσία, μη συμπεριλαμβανομένου Φ.Π.Α., για την παράδοση του υλικού στον τόπο και με τον τρόπο που προβλέπεται στα έγγραφα της σύμβασης.

ΑΡΘΡΟ 13 - ΥΓΙΕΙΝΗ ΚΑΙ ΑΣΦΑΛΕΙΑ ΤΩΝ ΕΡΓΑΖΟΜΕΝΩΝ

Ο ανάδοχος υποχρεούται να υποβάλλει μέσα σε ένα μήνα από την υπογραφή της Σύμβασης, Φάκελο Ασφάλειας και Υγείας (ΦΑΥ).

Ο ανάδοχος οφείλει να παίρνει κάθε φορά το ανάλογο για κάθε περίπτωση μέτρο ασφάλειας για την πρόληψη οποιουδήποτε ατυχήματος ή ζημιάς, έχοντας αυτός αποκλειστικά όλες τις αστικές και ποινικές ευθύνες για κάθε ατύχημα που θα συμβεί από υπαιτιότητα αυτού ή του επιστημονικού - εργατοτεχνικού προσωπικού του.

Επίσης, πρέπει να χορηγεί σε όλο ανεξαιρέτως το προσωπικό του, με δικές του δαπάνες, τα απαιτούμενα κατά περίπτωση ατομικά και ομαδικά εφόδια προστασίας και εργαλεία, για ασφαλή εργασία.

Ο ανάδοχος υποχρεούται να ασφαλίσει όλο ανεξαιρέτως το προσωπικό του στους οικείους ασφαλιστικούς φορείς και κατά συνέπεια όλοι να διαθέτουν σχετικά βιβλιάρια υγείας. Επίσης, υποχρεούται με δικές του δαπάνες να λάβει όλα τα προβλεπόμενα από σχετικούς κανονισμούς και διατάξεις μέτρα υγιεινής.

ΠΑΡΑΡΤΗΜΑ V – Υπόδειγμα Οικονομικής Προσφοράς

ΕΛΛΗΝΙΚΗ ΔΗΜΟΚΡΑΤΙΑ
ΝΟΜΟΣ ΚΥΚΛΑΔΩΝ
ΔΕΥΑ ΣΥΡΟΥ

Προμήθεια και εγκατάσταση μονάδας αφαλάτωσης
1.000m³/ημέρα με χρήση ΑΠΕ, σε αντικατάσταση
υφιστάμενων μονάδων της ίδιας δυναμικότητας στο
εργοστάσιο αφαλάτωσης Ερμούπολης

ΥΠΟΔΕΙΓΜΑ ΟΙΚΟΝΟΜΙΚΗΣ ΠΡΟΣΦΟΡΑΣ

A/A	ΕΙΔΟΣ	Τιμή Μονάδας (€)	Ποσότητα	Δαπάνη (€)
1	Προμήθεια και εγκατάσταση φορητής μονάδας αφαλάτωσης Ερμούπολης δυναμικότητας 1.000m ³ /ημέρα	900.000,00	1	
2	Προμήθεια και εγκατάσταση συστοιχίας ηλιακών φωτοβολταϊκών στοιχείων, ισχύος τουλάχιστον 70 Kw	100.000,00	1	
Σύνολο (αριθμητικώς) :			
Σύνολο (Ολογράφως) :				
Φ.Π.Α. 24 % (αριθμητικώς) :			
Φ.Π.Α. (Ολογράφως) :				
Γενικό Σύνολο (αριθμητικώς) :			
Γενικό Σύνολο (Ολογράφως) :				

Ο Προσφέρων

.....

Σημείωση: Η παρούσα υποβάλλεται σε μορφή .pdf στον υποφάκελο της οικονομικής προσφοράς και φέρει την ψηφιακή υπογραφή του προσφέροντος.

ΠΑΡΑΡΤΗΜΑ VI – Σχέδιο Σύμβασης ΠρομήθειαςΕΛΛΗΝΙΚΗ ΔΗΜΟΚΡΑΤΙΑ
ΔΕΥΑ ΣΥΡΟΥΣΥΡΟΣ : ... - -2024
Αρ. Πρωτ. :**ΣΧΕΔΙΟ ΣΥΜΒΑΣΗΣ ΠΡΟΜΗΘΕΙΑΣ**

Συμβατικού Ποσού : € (με ΦΠΑ)

ΠΡΑΞΗ : «Προμήθεια και εγκατάσταση μονάδας αφαλάτωσης 1.000m³/ημέρα με χρήση ΑΠΕ, σε αντικατάσταση υφιστάμενων μονάδων της ίδιας δυναμικότητας στο εργοστάσιο αφαλάτωσης Ερμούπολης»

Αριθμός Σύμβασης :
Συμβατικό Ποσό (συμπεριλαμβανομένου ΦΠΑ 24 %) : €
Ανάδοχος :
Είδος : ΜΟΝΑΔΑ ΑΦΑΛΑΤΩΣΗΣ με Χρήση ΑΠΕ
Υπηρεσία : Δημοτική Επιχείρηση Ύδρευσης Αποχέτευσης Σύρου (Δ.Ε.Υ.Α.Σ.)

Στην Σύρο σήμερα,/...../2024, στα γραφεία της Δ.Ε.Υ.Α.Σ., οι παρακάτω συμβαλλόμενοι,

1) Αφενός ο κ. Χαλκιάς Ευάγγελος, κάτοικος νήσου Σύρου, που εκπροσωπεί με την ιδιότητά του ως Πρόεδρος την Δ.Ε.Υ.Α.Σ. η οποία θα καλείται στο εξής «Αναθέτων Φορέας» και

2) Αφετέρου ο/η με την επωνυμία που εδρεύει (οδός, ΤΚ, τηλ.....) και υπάγεται στην Δ.Ο.Υ. με ΑΦΜ που νομίμως εκπροσωπείται από την/τον....., κάτοικο οδός, αριθμός .., ΤΚ με Α.Δ.Τ και θα καλείται στο εξής «Οικονομικός Φορέας», λαμβάνοντας υπόψη :

Την με αριθμό 4/2024 διακήρυξη

Τον σχετικό Ηλεκτρονικό Ανοιχτό Διαγωνισμό με κριτήριο κατακύρωσης τη συμφερότερη προσφορά βάση σχέσης ποιότητας – τιμής, ο οποίος διενεργήθηκε την-...-2024 για την υλοποίηση της προμήθειας με τίτλο: «Προμήθεια και εγκατάσταση μονάδας αφαλάτωσης 1.000m³/ημέρα με χρήση ΑΠΕ, σε αντικατάσταση υφιστάμενων μονάδων της ίδιας δυναμικότητας στο εργοστάσιο αφαλάτωσης Ερμούπολης»,

Την προσφορά του Οικονομικού φορέα (δικαιολογητικά συμμετοχής, φάκελος τεχνικής προσφοράς, φάκελος οικονομικής προσφοράς) η οποία υποβλήθηκε στο πλαίσιο του από ...-...-2024 προαναφερόμενου διαγωνισμού,

Τα πρακτικά του διαγωνισμού και την υπ' αριθμό Απόφαση του Αναθέτοντα Φορέα, με την οποία κατακυρώθηκε στον Ανάδοχο η ανάθεση της προμήθειας του σχετικού εξοπλισμού,

Την υπ' αριθμό/2024 ανακοίνωση του Αναθέτοντα Φορέα, με την οποία κοινοποιήθηκε στον Ανάδοχο η εν λόγω κατακύρωση,

στοιχεία που θεωρούνται αναπόσπαστα μέρη της παρούσας Σύμβασης και αποτελούν με αυτήν ενιαίο σύνολο, συμφώνησαν και απεδέχθησαν ότι ο πρώτος των συμβαλλομένων με την παραπάνω ιδιότητα του, αναθέτει στον δεύτερο την εν λόγω προμήθεια, με τους κατωτέρω όρους και συμφωνίες, τους οποίους αποδέχονται ανεπιφύλακτα :

ΑΡΘΡΟ 1ο**ΠΟΣΟΤΗΤΑ – ΕΙΔΟΣ - ΑΞΙΑ – ΕΝΔΙΑΦΕΡΟΜΕΝΗ ΥΠΗΡΕΣΙΑ**

Το συμβατικό ποσό που θα καταβληθεί στον Ανάδοχο για την εκπλήρωση όλων των υποχρεώσεων του που απορρέουν από την παρούσα Σύμβαση, ανέρχεται στο ποσό των

..... ευρώ (..... €), συν € για Φ.Π.Α. 24 %. Συνολικά δηλαδή σε €.
 Το ως άνω ποσό περιλαμβάνει την αξία του συνόλου των ειδών της υπό προμήθεια Μονάδας, του εξοπλισμού ΑΠΕ και λοιπού εξοπλισμού με τον αναλογούντα ΦΠΑ, όπως καθορίζονται στην Διακήρυξη και αφορά στην αγορά, φόρτωση, μεταφορά, πλήρη εγκατάσταση και συνδέσεις, εκπαίδευση χρήσης / λειτουργίας, διενέργεια δοκιμών της Μονάδας και αναλύσεων παραγομένου νερού και παράδοση της σε κατάσταση άριστης και απροβλημάτιστης λειτουργίας, με ευθύνη, μέριμνα και δαπάνη του Του Αναθέτοντος φορέα στον χώρο υπόδειξης της Δ.Ε.Υ.Α.Σ., για τον οποίο προορίζεται.

ΑΡΘΡΟ 2ο

ΠΟΙΟΤΗΤΑ- ΧΑΡΑΚΤΗΡΙΣΤΙΚΕΣ ΙΔΙΟΤΗΤΕΣ- ΤΕΧΝΙΚΕΣ ΠΡΟΔΙΑΓΡΑΦΕΣ

Η προς προμήθεια Μονάδα που αναφέρεται στο άρθρο 1, θα είναι καινούργια, εντελώς αμεταχειρίστη, απόλυτα σύμφωνη με τα δηλωθέντα στην τεχνική προσφορά του Ανάδοχου και τις απαιτήσεις των Τεχνικών Προδιαγραφών και των όρων της Διακήρυξης, βάσει των οποίων διενεργήθηκε ο διαγωνισμός, στοιχεία τα οποία επισυνάπτονται και αποτελούν αναπόσπαστο μέρος της παρούσας Σύμβασης.

ΑΡΘΡΟ 3ο

ΠΑΡΑΔΟΣΗ – ΕΓΚΑΤΑΣΤΑΣΗ – ΠΑΡΑΛΑΒΗ

3.1 ΠΑΡΑΔΟΣΗ

Η παράδοση σε λειτουργία των μηχανημάτων και υλικών θα γίνει στον χώρο που θα υποδείξει η Δ.Ε.Υ.Α.Σ. εντός εκατόν πενήντα (150) ημερών από την υπογραφή της παρούσας σύμβασης.

Κατά συνέπεια η παράδοση τους θα πρέπει να έχει ολοκληρωθεί μέχρι την/...../..... Στον χρόνο αυτό συνυπολογίζονται οι εργασίες πλήρους σύνδεσης της μονάδας με κάθε δίκτυο (πόσιμου νερού, ηλεκτρικής ενέργειας κ.α.), ώστε να είναι δυνατή η λειτουργία τους, οι λειτουργικές δοκιμές και τα αποτελέσματα των αναλύσεων του παραγομένου πόσιμου νερού. Μέσα σε αυτό το χρονικό διάστημα, ο Ανάδοχος θα πρέπει να έχει προσκομίσει, παραδώσει προσωρινά, εγκαταστήσει πλήρως και συνδέσει με τα δίκτυα, ελέγξει, λειτουργήσει, αναλύσει το παραγόμενο νερό σε διαπιστευμένα εργαστήρια και παραδώσει οριστικά την Μονάδα, σύμφωνα με τα προβλεπόμενα στην Διακήρυξη.

Ο συμβατικός χρόνος παράδοσης, μπορεί να παρατείνεται σύμφωνα με τα οριζόμενα στο άρθρο 206 του Ν. 4412/16.

3.2 ΕΓΚΑΤΑΣΤΑΣΗ

Η εγκατάσταση της Μονάδας θα γίνει σύμφωνα με τα προβλεπόμενα στην Διακήρυξη.

3.3 ΠΑΡΑΛΑΒΗ

Η Μονάδα θα παραληφθεί πλήρως εγκατεστημένη, σε κατάσταση άριστης και απροβλημάτιστης λειτουργίας σε κατάλληλα επιλεγμένο για τον σκοπό αυτό χώρο (οικόπεδο ιδιοκτησίας της Δ.Ε.Υ.Α.Σ.). Κατά την προσκόμιση της Μονάδας θα τηρούνται τα προβλεπόμενα στα άρθρα 21-24 της Διακήρυξης. Η παραλαβή της Μονάδας θα γίνει από την επιτροπή παραλαβής που θα συγκροτηθεί από υπαλλήλους της Αναθέτουσας Αρχής, στον τόπο εγκατάστασής της, μετά από πρακτική εξέταση και δοκιμαστική λειτουργία αλλά και εξέταση του παραγομένου νερού από τις χημικές και μικροβιολογικές αναλύσεις που θα προσκομίσει ο Ανάδοχος.

ΑΡΘΡΟ 4ο

ΠΛΗΡΩΜΗ – ΚΡΑΤΗΣΕΙΣ

4.1. Το Συμβατικό Τίμημα για την εκτέλεση της ανωτέρω προμήθειας ανέρχεται στο ποσό των €, πλέον του ΦΠΑ ποσού €, ήτοι συνολικά σε €, όπως ορίζεται στην από Οικονομική προσφορά του Του Αναθέτοντος φορέα , όπως αυτή έγινε αποδεκτή.

4.2. Η πληρωμή θα γίνει κατά τις διατάξεις του άρθ. 200 του Ν. 4412/16, ως εξής:

α) Με την εξόφληση του εκατό τοις εκατό (100%) της συμβατικής αξίας μετά την οριστική παραλαβή των υλικών

ή εναλλακτικά

β) Με τη χορήγηση έντοκης προκαταβολής μέχρι ποσοστού πενήντα τοις εκατό (50%) της συμβατικής αξίας χωρίς Φ.Π.Α. έναντι ισόποσης εγγύησης και την καταβολή του υπολοίπου μετά την οριστική παραλαβή των υλικών.

Η πληρωμή του συμβατικού τιμήματος θα γίνεται με την προσκόμιση των νομίμων παραστατικών και δικαιολογητικών που προβλέπονται από τις διατάξεις του άρθρου 200 παρ. 4 του ν. 4412/2016, καθώς και κάθε άλλου δικαιολογητικού που τυχόν ήθελε ζητηθεί από τις αρμόδιες υπηρεσίες που διενεργούν τον έλεγχο και την πληρωμή.

4.3 Τον Ανάδοχο βαρύνουν οι υπέρ τρίτων κρατήσεις, ως και κάθε άλλη επιβάρυνση, σύμφωνα με την κείμενη νομοθεσία, μη συμπεριλαμβανομένου Φ.Π.Α., για την παράδοση του υλικού στον τόπο και με τον τρόπο που προβλέπεται στα έγγραφα της σύμβασης.

Ιδίως βαρύνεται με τις ακόλουθες κρατήσεις:

α) Για τις συμβάσεις αξίας άνω των χιλίων (1.000) ευρώ, μη συμπεριλαμβανομένου ΦΠΑ, ανεξαρτήτως της πηγής προέλευσης της χρηματοδότησης, κράτηση ύψους 0,1%, η οποία υπολογίζεται επί της αξίας κάθε πληρωμής προ φόρων και κρατήσεων της αρχικής, καθώς και κάθε συμπληρωματικής σύμβασης υπέρ της Ενιαίας Αρχής Δημοσίων Συμβάσεων

β) Κράτηση ύψους 0,02% υπέρ της ανάπτυξης και συντήρησης του ΟΠΣ ΕΣΗΔΗΣ, η οποία υπολογίζεται επί της αξίας, εκτός ΦΠΑ, της αρχικής, καθώς και κάθε συμπληρωματικής σύμβασης. Το ποσό αυτό παρακρατείται σε κάθε πληρωμή από την αναθέτουσα αρχή στο όνομα και για λογαριασμό του Υπουργείου Ψηφιακής Διακυβέρνησης, σύμφωνα με την παρ. 6 του άρθρου 36 του ν. 4412/2016. **Μέχρι την έκδοση της κοινής απόφασης της παρ. 6 του άρθρου 36 του ν. 4412/2016, η ως άνω κράτηση δεν επιβάλλεται.**

γ) Οι υπέρ τρίτων κρατήσεις υπόκεινται στο εκάστοτε ισχύον αναλογικό τέλος χαρτοσήμου% και στην επ' αυτού εισφορά υπέρ ΟΓΑ%.

4.4 Ο αναθέτων φορέας δεν έχει υποχρέωση καταβολής αποζημίωσης για υπερωριακή απασχόληση ή οποιαδήποτε άλλη αμοιβή στο προσωπικό του Του Αναθέτοντος φορέα ή τρίτων.

ΑΡΘΡΟ 5ο

ΕΓΓΥΗΣΕΙΣ - ΛΟΙΠΟΙ ΟΡΟΙ

5.1 Ο Ανάδοχος, για την καλή εκτέλεση της Σύμβασης, κατέθεσε εγγυητική επιστολή με αριθμό της Τράπεζας - Κατάστημα ποσού € (.....), το οποίο καλύπτει, σε ποσοστό, το 4% της συμβατικής αξίας της Μονάδας προ Φ.Π.Α. και ισχύος μηνών. Η εγγύηση καλής εκτέλεσης επιστρέφεται σύμφωνα με τα αναφερόμενα στην παρ. 8 του άρθρου 302 του Ν. 4412/16

5.2 Ο Ανάδοχος παρέχει εγγύηση καλής λειτουργίας για χρονικό διάστημα **δώδεκα (12) μηνών** από την οριστική παραλαβή (περίοδος εγγύησης καλής λειτουργίας), σύμφωνα με τους όρους της Διακήρυξης, την προσφορά του και τις ισχύουσες διατάξεις.

Πριν την έναρξη της περιόδου εγγύησης καλής λειτουργίας, ο Ανάδοχος υποχρεούται να καταθέσει εγγυητική επιστολή Τραπεζής, για την καλή λειτουργία της Μονάδας, ποσού ίσου με το 10% της συμβατικής αξίας αυτής, χωρίς ΦΠΑ, η οποία θα καλύπτει όλο το χρονικό διάστημα της εγγύησης καλής λειτουργίας της Μονάδας σύμφωνα με όσα προβλέπονται στο άρθρο 14.3 της διακήρυξης.

5.3 Μετά την λήξη του χρόνου εγγύησης καλής λειτουργίας ο Ανάδοχος αναλαμβάνει την δέσμευση για εξασφάλιση ανταλλακτικών για την Μονάδα της Σύμβασης για δέκα (10) χρόνια.

ΑΡΘΡΟ 6ο

ΠΟΙΝΙΚΕΣ ΡΗΤΡΕΣ

Σύμφωνα με τα οριζόμενα στα οικεία άρθρα του Ν.4412/16 και τους όρους της Διακήρυξης

ΑΡΘΡΟ 7ο

ΕΦΑΡΜΟΣΤΕΟ ΔΙΚΑΙΟ – ΕΠΙΛΥΣΗ ΔΙΑΦΟΡΩΝ

7.1 Η εν λόγω Σύμβαση διέπεται από το Ελληνικό Δίκαιο. Σε περίπτωση διαφορών, που ενδεχομένως προκύψουν σχετικά με την ερμηνεία ή την εκτέλεση ή την εφαρμογή της Σύμβασης ή εξ' αφορμής της, ο αναθέτων φορέας και ο Ανάδοχος καταβάλλουν κάθε

προσπάθεια για τη φιλική επίλυσή τους, σύμφωνα με τους κανόνες της καλής πίστης και των χρηστών συναλλακτικών ηθών πάντα υπό το πρίσμα της προστασίας του Δημοσίου συμφέροντος.

7.2 Σε περίπτωση αδυναμίας εξεύρεσης κοινά αποδεκτής λύσης αποκλειστικά αρμόδια είναι τα Ελληνικά Δικαστήρια.

ΑΡΘΡΟ 8ο **ΤΡΟΠΟΠΟΙΗΣΗ ΤΗΣ ΣΥΜΒΑΣΗΣ**

8.1 Η παρούσα Σύμβαση δύναται να τροποποιηθεί σε αντικειμενικά δικαιολογημένες περιπτώσεις, σύμφωνα με τα οριζόμενα στο άρθρο 337 του Ν. 4412/16.

ΑΡΘΡΟ 9ο **ΙΣΧΥΟΥΣΕΣ ΔΙΑΤΑΞΕΙΣ**

9.1 Για όλα τα λοιπά θέματα της παρούσας Σύμβασης ισχύουν οι διατάξεις του Νόμου 4412/2016 τις οποίες ο Ανάδοχος έλαβε γνώση και δέχθηκε αυτές ανεπιφύλακτα, σε συνδυασμό προς τους όρους της Διακήρυξης και της απόφασης κατακύρωσης.

ΑΡΘΡΟ 10ο **ΥΠΟΓΡΑΦΗ ΣΥΜΒΑΣΗΣ**

Η παρούσα Σύμβαση, αφού διαβάστηκε και βεβαιώθηκε, υπογράφεται νόμιμα από τους συμβαλλόμενους σε τρία όμοια πρωτότυπα, ένα εκ των οποίων παρέλαβε ο Ανάδοχος.

ΟΙ ΣΥΜΒΑΛΛΟΜΕΝΟΙ

ΓΙΑ ΤΟΝ ΑΝΑΘΕΤΟΝΤΑ ΦΟΡΕΑ

ΓΙΑ ΤΟΝ ΑΝΑΔΟΧΟ

ΠΑΡΑΡΤΗΜΑ VII – Υποδείγματα εγγυητικών επιστολών**ΥΠΟΔΕΙΓΜΑ ΕΓΓΥΗΤΙΚΗΣ ΕΠΙΣΤΟΛΗΣ ΣΥΜΜΕΤΟΧΗΣ**

Εκδότης (Πλήρης επωνυμία Πιστωτικού Ιδρύματος / ΕΝΙΑΙΟ ΤΑΜΕΙΟ ΑΝΕΞΑΡΤΗΤΑ ΑΠΑΣΧΟΛΟΥΜΕΝΩΝ - ΤΟΜΕΑΣ ΣΥΝΤΑΞΗΣ ΜΗΧΑΝΙΚΩΝ ΚΑΙ ΕΡΓΟΛΗΠΤΩΝ ΔΗΜΟΣΙΩΝ ΕΡΓΩΝ (Ε.Τ.Α.Α.-Τ.Σ.Μ.Ε.Δ.Ε.)

Ημερομηνία έκδοσης:

Προς: (Πλήρης επωνυμία Αναθέτοντος Φορέα¹²) : **ΔΗΜΟΤΙΚΗ ΕΠΙΧΕΙΡΗΣΗ ΥΔΡΕΥΣΗΣ ΑΠΟΧΕΤΕΥΣΗΣ ΣΥΡΟΥ (Δ.Ε.Υ.Α.Σ.)**

(Διεύθυνση Αναθέτοντος Φορέα¹³): **ΘΥΜΑΤΩΝ ΣΠΕΡΧΕΙΟΥ 16 ΕΡΜΟΥΠΟΛΗ**

Εγγύηση μας υπ' αριθμ. ποσού **20.000,00** ευρώ¹⁴.

Έχουμε την τιμή να σας γνωρίσουμε ότι εγγυόμαστε με την παρούσα επιστολή ανέκκλητα και ανεπιφύλακτα παραιτούμενοι του δικαιώματος της διαιρέσεως και διζήσεως μέχρι του ποσού των ευρώ ΕΙΚΟΣΙ ΧΙΛΙΑΔΩΝ (20.000,00 €)¹⁵ υπέρ της

ΔΗΜΟΤΙΚΗΣ ΕΠΙΧΕΙΡΗΣΗΣ ΥΔΡΕΥΣΗΣ ΑΠΟΧΕΤΕΥΣΗΣ ΣΥΡΟΥ (Δ.Ε.Υ.Α.Σ.), ΑΦΜ: 090323332 (διεύθυνση) **ΘΥΜΑΤΩΝ ΣΠΕΡΧΕΙΟΥ 16 ΕΡΜΟΥΠΟΛΗ**

για τη συμμετοχή σύμφωνα με την (αριθμό/ημερομηνία) Διακήρυξη του Αναθέτοντος φορέα, για την ανάδειξη αναδόχου για την ανάθεση της σύμβασης: **“Προμήθεια και εγκατάσταση μονάδας αφαλάτωσης 1.000m³/ημέρα με χρήση ΑΠΕ, σε αντικατάσταση υφιστάμενων μονάδων της ίδιας δυναμικότητας στο εργοστάσιο αφαλάτωσης Ερμούπολης.”**

Η παρούσα εγγύηση καλύπτει μόνο τις από τη συμμετοχή στην ανωτέρω απορρέουσες υποχρεώσεις της *υπέρ ου η εγγύηση καθ' όλο τον χρόνο ισχύος της.*

Το παραπάνω ποσό τηρείται στη διάθεσή σας και θα καταβληθεί ολικά ή μερικά χωρίς καμία από μέρους μας αντίρρηση, αμφισβήτηση ή ένσταση και χωρίς να ερευνηθεί το βάσιμο ή μη της απαίτησής σας μέσα σε **πέντε (5) ημέρες**¹⁶ από την απλή έγγραφη ειδοποίησή σας.

¹² Όπως ορίζεται στα έγγραφα της σύμβασης.

¹³ Όπως ορίζεται στα έγγραφα της σύμβασης.

¹⁴ Το ύψος της εγγυητικής επιστολής συμμετοχής καθορίζεται στα έγγραφα της σύμβασης σε συγκεκριμένο χρηματικό ποσό και δε μπορεί να υπερβαίνει το 2% της προεκτιμώμενης αξίας της σύμβασης. Αναγράφεται ολογράφως και σε παρένθεση αριθμητικώς. Στο ποσό δεν υπολογίζεται ο ΦΠΑ (άρθρο 157 ν. 4281/2014).

¹⁵ ο.π. υποσ. 3.

¹⁶ Να οριστεί ο χρόνος σύμφωνα με τις κείμενες διατάξεις.

Η παρούσα ισχύει μέχρι και την¹⁷.

ή

Η παρούσα ισχύει μέχρις ότου αυτή μας επιστραφεί ή μέχρις ότου λάβουμε έγγραφη δήλωσή σας ότι μπορούμε να θεωρήσουμε την Τράπεζα μας απαλλαγμένη από κάθε σχετική υποχρέωση εγγυοδοσίας μας.

Σε περίπτωση κατάπτωσης της εγγύησης, το ποσό της κατάπτωσης υπόκειται στο εκάστοτε ισχύον πάγιο τέλος χαρτοσήμου.

Αποδεχόμαστε να παρατείνουμε την ισχύ της εγγύησης ύστερα από έγγραφο της Υπηρεσίας σας, στο οποίο επισυνάπτεται η συναίνεση του υπέρ ου για την παράταση της προσφοράς, σύμφωνα με το άρθρο 2.2.2. της Διακήρυξης, με την προϋπόθεση ότι το σχετικό αίτημά σας θα μας υποβληθεί πριν από την ημερομηνία λήξης της¹⁸.

Βεβαιώνουμε υπεύθυνα ότι το ποσό των εγγυητικών επιστολών που έχουν δοθεί, συνυπολογίζοντας και το ποσό της παρούσας, δεν υπερβαίνει το όριο των εγγυήσεων που έχουμε το δικαίωμα να εκδίδουμε¹⁹.

(Εξουσιοδοτημένη Υπογραφή)

¹⁷ ΣΗΜΕΙΩΣΗ ΓΙΑ ΤΗΝ ΤΡΑΠΕΖΑ: Ο χρόνος ισχύος πρέπει να είναι μεγαλύτερος τουλάχιστον κατά τριάντα (30) ημέρες του χρόνου ισχύος της προσφοράς, όπως αυτός ορίζεται στα έγγραφα της σύμβασης (άρθρο 157 παρ. 1 περ. α, εδαφ. β' του ν. 4281/2014).

¹⁸ Άρθρο 157 παρ. 1 περ. α εδαφ γ του ν. 4281/2014.

¹⁹ Ο καθορισμός ανωτάτου ορίου έκδοσης των εγγυητικών επιστολών από τις τράπεζες που λειτουργούν στην Ελλάδα θεσμοθετήθηκε με την υπ' αριθ. 2028691/4534/03.08.1995 (ΦΕΚ Β' 740/28.08.1995) απόφαση του Υπουργού Οικονομικών, με την οποία και κατέστη υποχρεωτική και η αναγραφή της σχετικής υπεύθυνης δήλωσης στην εγγυητική επιστολή.

ΥΠΟΔΕΙΓΜΑ ΕΓΓΥΗΤΙΚΗΣ ΕΠΙΣΤΟΛΗΣ ΚΑΛΗΣ ΕΚΤΕΛΕΣΗΣ

Εκδότης (Πλήρης επωνυμία Πιστωτικού Ιδρύματος / ΕΝΙΑΙΟ ΤΑΜΕΙΟ ΑΝΕΞΑΡΤΗΤΑ ΑΠΑΣΧΟΛΟΥΜΕΝΩΝ - ΤΟΜΕΑΣ ΣΥΝΤΑΞΗΣ ΜΗΧΑΝΙΚΩΝ ΚΑΙ ΕΡΓΟΛΗΠΤΩΝ ΔΗΜΟΣΙΩΝ ΕΡΓΩΝ (Ε.Τ.Α.Α.-Τ.Σ.Μ.Ε.Δ.Ε.)

Ημερομηνία έκδοσης

Προς: (Πλήρης επωνυμία Αναθέτοντος Φορέα¹) **ΔΗΜΟΤΙΚΗ ΕΠΙΧΕΙΡΗΣΗ ΥΔΡΕΥΣΗΣ ΑΠΟΧΕΤΕΥΣΗΣ ΣΥΡΟΥ (Δ.Ε.Υ.Α.Σ.)**

(Διεύθυνση Αναθέτοντος Φορέα)² : **ΘΥΜΑΤΩΝ ΣΠΕΡΧΕΙΟΥ 16 ΕΡΜΟΥΠΟΛΗ**

Εγγύηση μας υπ' αριθμ. ποσού ευρώ³.

Έχουμε την τιμή να σας γνωρίσουμε ότι εγγυόμαστε με την παρούσα επιστολή ανέκκλητα και ανεπιφύλακτα παραιτούμενοι του δικαιώματος της διαιρέσεως και διζήσεως μέχρι του ποσού των ευρώ

ΔΗΜΟΤΙΚΗΣ ΕΠΙΧΕΙΡΗΣΗΣ ΥΔΡΕΥΣΗΣ ΑΠΟΧΕΤΕΥΣΗΣ ΣΥΡΟΥ (Δ.Ε.Υ.Α.Σ.), ΑΦΜ: 090323332 (διεύθυνση) ΘΥΜΑΤΩΝ ΣΠΕΡΧΕΙΟΥ 16 ΕΡΜΟΥΠΟΛΗ

για την καλή εκτέλεση της υπ αριθ σύμβασης **“Προμήθεια και εγκατάσταση μονάδας αφαλάτωσης 1.000m³/ημέρα με χρήση ΑΠΕ, σε αντικατάσταση υφιστάμενων μονάδων της ίδιας δυναμικότητας στο εργοστάσιο αφαλάτωσης Ερμούπολης”**, σύμφωνα με την (αριθμό/ημερομηνία) Διακήρυξη του Αναθέτοντος φορέα.

Το παραπάνω ποσό τηρείται στη διάθεσή σας και θα καταβληθεί ολικά ή μερικά χωρίς καμία από μέρους μας αντίρρηση, αμφισβήτηση ή ένσταση και χωρίς να ερευνηθεί το βάσιμο ή μη της απαίτησής σας μέσα σε **πέντε (5) ημέρες**⁷ από την απλή έγγραφη ειδοποίησή σας.

Η παρούσα ισχύει μέχρις ότου αυτή μας επιστραφεί ή μέχρις ότου λάβουμε έγγραφη δήλωσή σας ότι μπορούμε να θεωρήσουμε την Τράπεζα μας απαλλαγμένη από κάθε σχετική υποχρέωση εγγυοδοσίας μας.

Σε περίπτωση κατάπτωσης της εγγύησης, το ποσό της κατάπτωσης υπόκειται στο εκάστοτε ισχύον πάγιο

¹ Όπως ορίζεται στα έγγραφα της σύμβασης.

² Όπως ορίζεται στα έγγραφα της σύμβασης.

³ Ολογράφως και σε παρένθεση αριθμητικώς. Στο ποσό δεν υπολογίζεται ο ΦΠΑ.

⁴ Όπως υποσημείωση 3.

⁷ Να οριστεί ο χρόνος σύμφωνα με τις κείμενες διατάξεις.

τέλος χαρτοσήμου.

Βεβαιώνουμε υπεύθυνα ότι το ποσό των εγγυητικών επιστολών που έχουν δοθεί, συνυπολογίζοντας και το ποσό της παρούσας, δεν υπερβαίνει το όριο των εγγυήσεων που έχουμε το δικαίωμα να εκδίδουμε⁹.

(Εξουσιοδοτημένη Υπογραφή)

⁹ Ο καθορισμός ανωτάτου ορίου έκδοσης των εγγυητικών επιστολών από τις τράπεζες που λειτουργούν στην Ελλάδα θεσμοθετήθηκε με την υπ'αριθ. 2028691/4534/03.08.1995 (ΦΕΚ Β' 740/28.08.1995) απόφαση του Υπουργού Οικονομικών, με την οποία και κατέστη υποχρεωτική και η αναγραφή της σχετικής υπεύθυνης δήλωσης στην εγγυητική επιστολή.

ΠΙΝΑΚΑΣ ΣΥΜΜΟΡΦΩΣΗΣ Ι

A/A	ΠΕΡΙΓΡΑΦΗ	ΝΑΙ	ΟΧΙ	ΣΧΟΛΙΑ
1	Τήρηση δομής, πληρότητας και περιεχομένων φακέλων Τεχνικής Προσφοράς			
2	Τήρηση παραμέτρων σχεδιασμού			
3	Τήρηση των ποιοτικών χαρακτηριστικών επεξεργασμένου νερού και των λοιπών απαιτήσεων σχεδιασμού			
4	Τήρηση της προδιαγραφής για τα έργα υδροληψίας, σύνδεση με υφιστάμενες εγκαταστάσεις			
5	Τήρηση της προδιαγραφής για την μονάδα προκατεργασίας θαλασσίου ύδατος			
6	Τήρηση της προδιαγραφής για την μονάδα κύριας επεξεργασίας (αντλία υψηλής πίεσης, ανάκτηση ενέργειας, μεμβράνες)			
7	Τήρηση της προδιαγραφής για την μονάδα μετακατεργασίας πόσιμου νερού			
8	Τήρηση της προδιαγραφής για την δεξαμενή αποθήκευσης, το αντλιοστάσιο και τον καταθλιπτικό αγωγό μεταφοράς πόσιμου			
9	Τήρηση της προδιαγραφής για την γραμμή μεταφοράς/τροφοδοσίας ηλεκτρικού ρεύματος			

A/A	ΠΕΡΙΓΡΑΦΗ	ΝΑΙ	ΟΧΙ	ΣΧΟΛΙΑ
10	Τήρηση της προδιαγραφής για τα χημικά της μονάδας αφαλάτωσης			
11	Τήρηση προδιαγραφής για το σύστημα ελέγχου και λειτουργίας της μονάδας αφαλάτωσης			
12	Τήρηση προδιαγραφής για την ηλεκτρολογική εγκατάσταση			

ΠΙΝΑΚΑΣ ΣΥΜΜΟΡΦΩΣΗΣ ΙΙ**Φωτοβολταϊκό σύστημα**

A/A	ΠΕΡΙΓΡΑΦΗ	ΝΑΙ	ΟΧΙ	ΣΧΟΛΙΑ
1	Τήρηση δομής, πληρότητας και περιεχομένων φακέλων Τεχνικής Προσφοράς			
2	Τήρηση παραμέτρων σχεδιασμού			
3	Τα Φ/Β Πλαίσια πρέπει να είναι τουλάχιστον 600Wp, με βαθμό απόδοσης τουλάχιστον 23,2%			
4	Τα Φ/Β Πλαίσια πρέπει να είναι τεχνολογίας μονοκρυσταλλικού ή/και πολυκρυσταλλικού πυριτίου, ίδιας ονομαστικής ισχύος και τύπου			
5	Τα Φ/Β Πλαίσια πρέπει να πληρούν τις προδιαγραφές του διεθνούς οργανισμού πιστοποίησης International Electrotechnical Commission, IEC61730 (2016)- IEC61215 (2021) 1:2007, IEC61730-2:2007 ή ισοδύναμα			
6	Τα Φ/Β πλαίσια να έχουν διαστάσεις όχι μεγαλύτερες από 2,40x1,2m			
7	Τα Φ/Β πλαίσια να έχουν προστασία τουλάχιστον IP68			
10	Οι βάσεις των Φ/Β πλαισίων θα είναι από ανοδιωμένο αλουμίνιο υψηλών προδιαγραφών, με INOX ντίζες 14 mm και επιπρόσθετη ενίσχυση ανοδιωμένου αλουμινίου αντιρίδων τουλάχιστον 2,5 mm			

11	Το εργοστάσιο προέλευσης των Φ/Β πλαισίων να έχει πιστοποιητικό ISO9001, ISO14001			
12	Οι ηλεκτρικοί πίνακες DC & AC θα είναι στεγανοί τουλάχιστον IP 65			
13	<i>Οι μετατροπείς θα διαθέτουν πιστοποιητικό CE</i>			
14	<i>Οι μετατροπείς θα είναι τριφασικοί και να μπορούν να δεχθούν κατ' ελάχιστον στην είσοδο 1100V</i>			
15	<i>Το άθροισμα της AC Ισχύος στην έξοδο του συνόλου των μετατροπέων να είναι μεγαλύτερη ή ίση με 71,4 kVA και της προσφερόμενης εγκατεστημένης ισχύος</i>			
16	Ο μέγιστος βαθμός απόδοσης του κάθε μετατροπέα να μην είναι μικρότερος του 98,4%			
17	<i>Οι μετατροπείς να έχουν προστασία τουλάχιστον IP65</i>			
18	<i>Να υπάρχει εγχειρίδιο σωστής εγκατάστασης και λειτουργίας και να προσκομιστεί</i>			

ΠΑΡΑΡΤΗΜΑ ΙΧ – Σχέδιο Γενικής Διάταξης Μονάδας Αφαλάτωσης

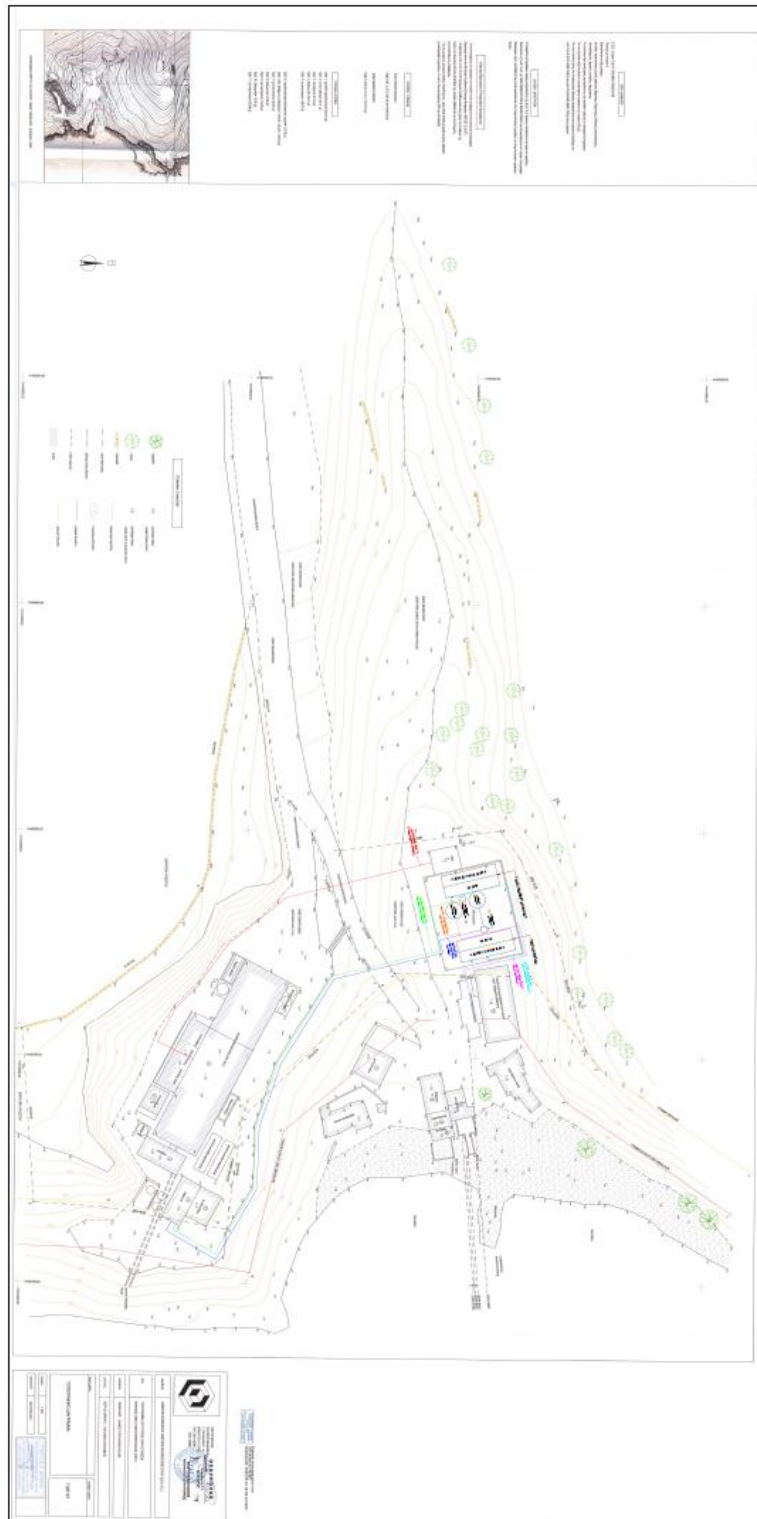

ΑΝΑΛΥΤΙΚΑ:



Κάτοψη νέας
εγκατάστασης (1.000

ΠΑΡΑΡΤΗΜΑ Χ – Σχέδιο Γενικής Διάταξης Φ/Β πάνελ και Μονογραμμικό Διάγραμμα

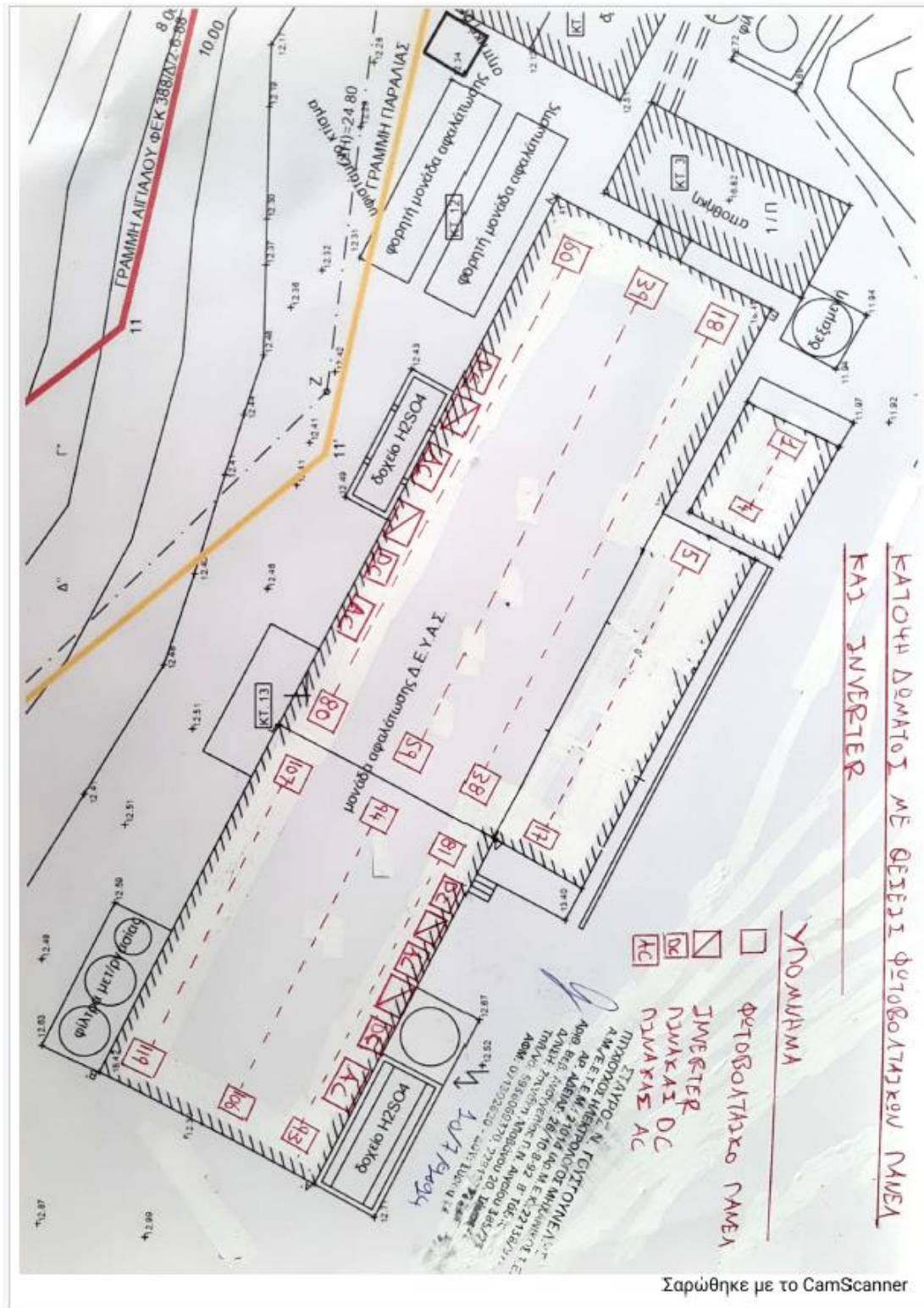

ΑΝΑΛΥΤΙΚΑ:



ΚΑΤΩΦΗ ΜΕ ΘΕΣΕΙΣ
ΦΒ ΚΑΙ ΙΝΒΕΡΤΕΡ ΔΕ

